盛京時報

陰曆乙亥九月十二日
昭和十年十月九日
西曆一千九百卅五年

本報價目本埠每份每月一圓二角（國幣） 外埠郵費在內每份每月一圓四角（國幣） 零售每份五分（國幣） 廣告費每行五號字每行十三字一日一圓 長期另議
發行人 染谷保藏
編輯人 菊池貞二
印刷人 東光明
發行所 奉天隅田町九番地 盛京時報社
電話 營業部（日）二〇二二番 營業部（滿）四一六八號 編輯部（日）三二八二番 振替口座奉天一一三〇番
各埠支社 新京八島通三二 哈爾濱二道街一三 大連榮町二番地 錦州南大街 大阪北區堂島濱通一

短評

東邊疲敝之推想

東邊一帶。久經匪擾。人民之凋敝。本屬不難想像。無待于司令視察而後明。惟經于司令目擊情形之愁慘。或較諸想像者。更爲難堪。所以視察歸來。亟亟籌劃捐欵賑濟。仁者之用心。眞藹然矣。

惟是全滿洲國境內。迭被匪徒擾攘之區域。不可勝數。縱無東邊之甚。其慘狀或亦有不少類似者。況復繼之以天災。際此冷露金風。啼飢號寒之人民。誠不知其凡幾。東邊特經于司令之目覩。激發其不忍人之心。向部下量爲籌措欵項。以活彼輩之生命耳。

議者以東邊之人民。無奈太呆。盍不逃向他處以求生。庸詎知此輩災民。或有先人之敝廬。或爲祖宗之丘墓。不忍遠離。或亦有無路可走者。明知此種年頭。與其死於道路。無寧餓死牖下。故雖疲敝而仍然死守於東邊。乃亦一種安分之主義。豈得以呆目之哉。

所難堪者。東邊以外之貧民。其情景與東邊相類。當亦不在少數。嗚呼。于司令不遇。誰爲登高之呼。推想及此。東邊之疲敝雖可哀。轉不禁復爲東邊之人民幸也。

日商工會對營業稅

日本各地商工聯合會。此次在奉開會。對於賦課營業稅。有極賢明之見解與決議。不但值得吾人贊同。即於營業稅之本質。亦顯明大白。如固爲當國者所採納。滿洲商人。或亦得佔一綫生機矣。

原滿洲國之營業稅。本沿襲舊政權時代之一種榨取行爲。雖經改正。而於該稅之性質。仍未表示。商會縱爲保護商業機關。主其事者。噤敢批鱗而逆旨。政府曰須納稅。商人亦祇得忍氣吞聲。今經日商工會議所揭出營業稅是課商業之純益金。若不問商業之有無盈餘。而皆課以營業稅。似難承受。夫豈滿洲國之商界領袖。皆見不到此耶。

凡貨物之來滿洲國者。已靡不分等課稅。按一物無二稅之原則。現在徵收之營業稅。不啻將一物而課以二稅。商人原爲求利而來。徵稅愈重。則貨價愈高。人民之購買力愈擔負不起。結果。商業遂奄奄無生氣。現行營業稅之須改正。本可無待於煩言。

如果以商業之盈餘爲準則。所課之營業稅。雖比目前爲增。商人亦必樂從。蓋商人既有幾萬或幾千之純益金。課以幾千或幾百之營業稅。誰不甘心願意。今營業稅縱經減。仍難得稅則之平。吾是以思日商工聯合會之要請。得蒙邀准。滿洲商人。自然並受其益。滿商對於日商工會將不勝感謝歟。

省會無日無竊盜

省會爲軍警林立。防範森嚴之地。而竊盜事件。每日之新聞中。必佔一二則。甚至執槍威嚇。而其所搶得者。僅僅數十元或數元。至於鼠竊狗偷。更遑論矣。豈竊盜亦每況愈下耶。

曾聞省會警網密佈。偵緝搜查。將盜匪一網打盡矣。近頃之小竊盜。意者其漏網歟。然星星之火。亦可燎原。烏能任其橫行。況於治安上不得以其小而認爲無害也。

顧竊盜胡爲而層出不窮耶。要皆基因於謀生之不易。挺而走險。亦屬常情況。又復花會不除。繼之以種種賭博。淺見者流。遂以竊盜爲徼倖暴富之張本。而警察當局。又視省會爲已治已安。迭次裁汰警察。撤消崗位。宵小焉得不從而生心。雖被裁之警察。亦不能捕盜竊。但有貓在。貓即不管事。鼠不得不有所畏忌耳。竊盜事件之多。則固殊無足怪。

然則任其竊盜。而冀其不戢自滅。無是理也。若期其不猖獗。亦至難。蓋天氣日寒。生活日窘。在平時冬季之竊盜。尤且較多。若僅恃手無軍火之保甲。斷難收效。當局者尚宜熟籌而審處之。

英揆發表演詞 說明對意阿問題之態度

英揆包爾温氏

倫敦訊云、英首相包爾温今在保守黨與統一黨聯合會舉行年會于包納茅斯時、發表衆所盼望之演詞、英相議論、大半對亞國而發、但仍籲請義國懸崖勒馬、勿作使國聯行政院工作愈臻煩重之行爲、英相首謂閉關自守不與外事之思想、最爲危險、歐洲事件、將發生影響及于帝國全部之時、不久或將涖臨、以國家言、以帝國言吾人不能拒絕與聞歐洲事件、指揮吾人政策者、不爲吾人生死所繫之利益、且亦爲國際莊嚴諾言之履行、英義二國間、素無仇隙、如謂吾人徒使國聯行政院反對義國、出於自私的鄙陋目的、則此與吾人國家自尊之觀念相抵觸、而非英政府所堪容許之事、英政府從未單獨行動之意、英國對於因忠於安全、可予英國以更大之安全甚於任何其他政策、吾所最需要者、爲歐洲和平之保持、吾人以爲集體安全與國聯、乃保持歐洲和平、或於和平暫時破壞時、行使節制計畫之最善方法云、英相對於英國在日內瓦所接帝國各代表及世界各方面之贊助、表示謝忱、並謂在國聯當前艱苦時期中、吾人應切忘任何行動必須以全體之同意與合作爲之云、英相又否認英國在義亞衝突發生之最初時期、不以其意見通知義國之說、謂外交接觸、無時不爲之大戰以還、英國在實際上、解除軍備、視歐洲任何他國爲多但從德國重整軍備後、全局形勢與昔日不同、故英國不復能沿昔日途徑而進行、余非謂德國或他國必爲海中勁敵、惟另一大國既以武裝出現、則歐洲景象爲之全變矣、國聯義務之履行、或有一日將作履行義務國以武力維持國聯盟約之解云、英相繼謂、狄克推多乃另一新要素、其初期縱極和平、然以歷史觀之、彼必于日後改變其原意之方向、由國內政治面轉趨于國外冒險、余不滿于吾人今日之地位、吾人苟不能完全實行國聯義務、則接受國聯義務、殊有危險、余不願聞世界各方面關於英國履行其義務的能力之問題、在任何環境之下、吾人自覺天空能力未必遜於鄰近之他國、亦不自覺從海外覓取民食接濟之困難云、

德國外交 近日非常活躍

華沙訊云、聞希特拉代表里賓特羅甫現在波蘭克拉哥維城、擬即赴猶哥京城及保京一行、

永田中將遭難之餘波 山田大佐自殺 痛感個人責任重大

東京訊云、日本陸軍省發表前任軍務局兵務課長、山田大佐、自永田中將遭難以來在爲當時之兵務課長、自覺於職務關係上、痛感責任之重大、於五日晨在本宅自剖腹自殺、

又訊、山田大佐、自調任爲兵器本廠附以來、即深感責任之重、故現懊惱之狀、於五日午前十時頃、乘靜子夫人購物外出之際、在世田谷區自宅二樓十二坑席之間、端坐以軍刀由左向右剖腹自殺並自將頸部刺傷、遂即身死、於十時十分頃、夫人歸宅時、發見之後、當赴澁谷憲兵急報、一方由軍醫學校招請軍醫、已行應急手術、但未能生效、於室內家人之物件上、發見有寄陸軍關係者之五六件書信、尚有無姓名之遺書一件、而大佐夫人之間、有長女三枝子次女八重子之二女云、

定於數日內由軍事法庭鞫訊云、

保加利亞戒嚴 原因係兩派鬪爭

保京又訊、保國因發現推翻政府與強迫保王退位之陰謀後、即宣佈全國戒嚴令、並拘獲多人、內有主張限制國王權力派領袖維爾奇夫、與前財長托多洛夫二人、若干方面認政府此舉乃對于親猶哥斯拉夫、親法、與親英各黨之攻擊、蓋欲使政府恢復其從前親意之政策也、

蘇菲亞又訊、保加利亞總理托謝夫本日中午向報界發表聲明、謂政府邇來發現去年五月十九日鼓動政變之反動黨、斯維諾近復有革命陰謀、其計劃異常毒惡、故已宣布全國戒嚴、此次陰謀之主動者維爾奇夫上校、原流亡國外、日前突乘摩托車潛返蘇菲亞、甫及進城、即遭逮捕、同謀者多人、亦於星期三午前被拘、內中並有前財長托多洛夫氏、又據官方宣布、著名之農民共產黨領袖烏蘇諾夫、現正率領多數黨徒、侵犯保國邊陲各地、冀圖響應斯維諾黨計劃之革命行動、因此保國上下、頓時騷然、警察當局、已派警察數隊、馳赴邊區鎭壓、但迄未查出烏蘇諾夫黨徒之蹤跡、據悉革命分子之目的、不僅在推翻現政權、且擬取消帝制、原定於星期四舉行慶祝保國獨立之典禮、現已決定延期、

保加利亞發生革命案 內閣開緊急閣議 革命陰謀情節重大 捕獲要犯五十餘名

保加利亞京城訊云、保加利亞內閣二日下午三時開緊急會議、至深夜始閉幕、當局雖未發表公報閣員亦均保持緘默、但就一般情勢觀察、可知目前發覺之革命陰謀、遠較政府所宣布者爲嚴重也、暴徒等原擬利用今日舉行之保國大操、將國王包利斯弑斃、並於大紛亂中、佔領各部及政府重要機關、計劃敗露後、連日株連甚衆、前總理喬治夫及高級軍官二十七人、三日續遭拘捕、計前後捕獲人犯、五十餘人、均

中日遠東新問題（三）

我們把目前英國在華的賭注、研究一下、也可以得到同一的結論、並且可以給我們一個諒解可以實現的希望、現在英貨對華輸出的數額、每年平均約值一千五百萬鎊、英國賭注毋寧是屬於投資方面的、而不在商務、據公認的數字、英國對華的投資額約爲英金二萬萬鎊、這龐大的數額是一世紀來經營的成果、英國所經營的事業包括礦業、用英國資本創辦和英國工程師築成的鐵道、烟草的製造和售賣、煤油的推銷、龐大的不動產以及大規模的輪運公司、英國經營的輪運案、雖然遇有許多的困難、但是現在仍居任何其他國家在華的經營之上、

現在中國的經濟已經跌落到一個很低的水準、在最近將來的期間、中國似乎不易成功一個消費市場、這種趨向、發現已久、是十分明顯的、倘使沒有外資盛旺地常川輸入、中國的市場在未來期間能否有甚麼進步、都是很可疑的、就近期觀察、我們不把中國看做一個消費品的主顧、我們毋寧把中國看做一個可供投資的市場

因爲外國在華投資的特殊情形、以及華方對於外人一切活動所持的態度、所以在華的任何太規模的投資不得不在財政問題以外、兼且顧及政治問題、在現時情形下、對華舉借任何外債、必須由外人管理其抵押品的財源收入、談到此地、我們又要顧到日本在華的地位、縱使英國不顧日本的反對而對華投資、這種舉動就不得不牽涉到政治問題、最後分析、還須看英國在遠東的實力地位如何、

這問題可以用另一方式簡單地敘述一下、日本的政策和她在華的新地位今日已成功英國對貿易和投資的威脅了、英國想保持她的賭注並且發展他的對華商務、就不得不仰賴新的資本輸入中國、日本反對英國—實際任何西方國家—發起對華投資、因爲她眞心害怕西方國家援助中國從事開發、以至損碍了她所認爲她自己的主要利益、在另一方面、日本自身也是輸入資本國家之一、已往她雖然處於一種矛盾的地位、對華輸入資本、但是她大概是不能繼續這樣做的、她毋寧贊成延緩在西方協助下的中國經濟的開發、而不願意中國經濟發展、以至於和她的重要利益發生衝突、

本日三大張半

第一軍管區募集新兵（軍醫看護候補者）廣告

一、宗旨 募集壯丁授以軍事訓練以補充本屬各部隊缺額爲宗旨
二、額數 七百二十名（內含軍醫看護候補者五十名）
三、資格 1限本管區內及關東州各縣市居民（但本軍將士介紹者不在此例）獨身者尤佳
2年齡在十八歲以上二十五歲以下身長五尺以上
3小學以上卒業或粗識文字者
4身家清白心身健全素無嗜好能堪軍務且誓爲滿洲國効忠誠者
5曾受除役者不得應募
四、志願書及保證人
1志願書之領取 A奉天城內奉天地區警備司令部及駐奉本軍所屬各團營（隊）連部 B本軍駐各縣各旅團營連部及各縣公署及各村公所
2保證人 A本軍之現職軍官軍士 B本村村長或所轄警察署之分所長 C各機關公務員
五、報名日期 自康德二年十月一日至十月二十五日
六、報名手續及地點 志願應募者填具志願書（但志願看護者志願書須標明「軍醫看護候補者」字樣尤須貼本人最近光頭二寸半身像片）兩份親往左列各地報名當即施行概要之體格檢查合格者即指定往所並發給伙食費聽候正式檢查體格 安東 鳳城 岫岩 通化 輯安 桓仁 臨江 撫松 長白 遼陽 海城 營口 蓋平 新民 鐵嶺 開原 奉天 興京 山城鎭 孤山子 東豐 遼源 四平街 昌圖 撫順 本溪
七、體格檢查 自康德二年十月二十八日起三日間在奉天施行
八、學科試驗科目及地點日期 於康德二年十月二十九日午前十時按左列順序在奉天教導隊（補充隊）施行
1國文 2算術（簡易四則題） 3口試 本項只限投考軍醫看護候補者
九、入隊及訓練期 凡經體格檢查合格者送入教導隊授以四個月軍事教練但軍醫看護候補者體格及學科合格者送入陸軍病院授以必要之教育期限同前但不合格者仍充一般兵卒不得隨意退伍
十、入隊之待遇 在訓練期間被服等完全官給並每月給薪俸國幣六元伙食代金四元二角卒業後按其成績授以兵之相當階級並按服務情形晋級軍士但軍醫看護候補者修業期滿後按成績授以少士官或上等兵並得晋級准尉官關於陸海軍諸般法定之適用皆得享受其服務熱心者並授與獎賞通習日語者特別優待

康德二年十月三日
第一軍管區司令部

緊要聲明

敬啓者今因濱江市某批發商號曾經銷售僞造瀋陽同昌行工廠之老火車牌牙粉被該行王裕民君査出本當呈請追究以儆傚尤經敝人等從中調楚得邀該行鑒許另立不再銷售僞品字據以及妥請該行在濱江直接交易之主顧並將現在流行市內之僞品由三方派員用眞品換回之等等條欵方告和平解決據該行出品優良之處有口皆碑無須另詳但近因僞品在市內魚目混珠致將該行之營業名譽双方上均感受莫大之損失除該行立有報酬舉發製造販賣僞品之相當賞格外此事雖經解决而該行名譽得稍匡正但難免將來不無再有此等事件發生凡我同胞須知製造販賣僞品均有干法紀慎勿再行輕視爲禱恐未週知特此鄭重聲明

調解人 濱江同興大李麟書 永和益張鑑英 巴彥德發和于博淵 依蘭大來 新張純儒

奉天滙華銀行清理委員會公告

本會前奉康德二年七月二十日財政部大臣第一七九號訓令將奉天滙華銀行着手清理本會遵即清理并將清理辦法報部在案旋奉康德二年九月二十一日財政部大臣第七六七號指令關於清理辦法全部予以認可將該行前提交各債權人之擔保品讓渡與債權人其餘殘餘資產全部賣與奉天商工銀行此後關於奉天滙華銀行殘餘資產之一切權利均歸奉天商工銀行所有至奉天滙華銀行無擔保債權人（滿洲中央銀行之無擔保債權部分對殘餘債權已放棄不在內）及一般存欵戶依據清理案之殘餘財產按百分之十二分配（即每百圓發給十二圓）發給現金茲定於本年十月十一日起在奉天商工銀行開始支付恐未週知特此公告

康德二年十月七日

奉天商工銀行股份有限公司啓事

啓者關於奉天滙華銀行之清理業經奉天滙華銀行清理委員會呈奉財政部大臣指令決定如前查關於滙華銀行無擔保品之債權人及一般存欵戶本行依照滙華銀行清理委員會決定之殘餘財產分配案按百分之十二（即每百圓應得十二圓）發給現金茲定於本年十月十一日開始支付屆期務請携帶印章及憑證書類來行領取可也

康德二年十月七日
地址 奉天城內軍署街

恭頌東科前旗參事官根本龍太郎之德政

溯自康德元年五月間根本參事官涖任伊始當時省界尚未劃清而我參事官從中和平解決以息爭端自此旗公署正式成立遂擇地於後新秋鎭向上憲呈請補助費價買地址房間公署遂遷移此鎭於是內而分科授職各有專責外而劃分五區寔施努圖嘎制度乃裁減警額淘汰冗員自衛團改組保警分配防區加以教練並於四鄉則平治道路以利交通於本鎭則調挖溝壕以防賊盜且設立電話以通消息擴充學校以開通民智歸併租局以撙節經費減輕畝捐以紓民困種種善政班班可考此皆我根本參事官與旗長和衷共濟有以成今日蒸蒸日上之大規模也不意成功在即簡命忽頒轉調壓根本參事官於奈曼今當榮旌載道之時所有各職員各法團與民衆均在東門外爲之祖餞而根本參事官竟至洒淚而別語不成聲此一般民衆受恩莫報謹登報端以誌感激云

商界代表林子陽　街市嘎査達郭兆瑞
農界代表郭祥五　第一分局長李文郁
第一努圖嘎達徐瑞春　第一分局長包維新
第二努圖嘎達金海山　第二分局長包佐臣
第三努圖嘎達白瑞　第三分局長劉書勛
第四努圖嘎達布合德力根　第四分局長圖們
第五努圖嘎達崩申卜　各嘎査達代表劉振
等恭頌

奉天東亞專門學院續招新生

一、本校招考、日語電氣、日語留學中學、日語專修各科學生
一、報名日期、自即日起至十一月一日止、
一、考試日期、十月十九日外埠生隨到隨試、
一、開學日期、第一期十月一日、第二期十月二十日
一、校址、奉天大北邊門外奉吉線瀋陽站東瀋海區正定松街一番地
●並備有詳細簡章函索即寄

新貨·備齊

各式流行氈帽　秋季內衣領帶
毛綿運動服裝　高級運動器具
價錢格外公道　請君試購便知
奉天鐘樓南路東 本號中街路北 同益成分號 滿電話四一二〇號

特許

滿洲國特許事宜 滿洲國商標事宜 奉天商工會議所囑託
山本茂特許事務所
懇切殷懃 辦理一切 囑託事件
事務所 奉天商工會議所內 電話三五六七番
事務所 奉天藤浪町二十七番 電話三〇六六番

純記皮店

酬謝主顧起見 皮貨特別賤賣
請君如要贈送冬季禮品 皮貨乃親朋歡迎的紀念
本號採辦各省地道狐狢貂獭水獺虎豹狟狼製造細毛皮服灘羊皮襖男女俱全應有盡有我滿洲國成立建都新京百業發達之際特設臨時支店
分銷處 新京 驛大和通同興合內 商埠三馬路順德號
總號奉天小東門裏三聖宮胡同二號

瀋陽中國銀行

存欵	匯欵	放欵	其他業務	電話
定期 活期 其他存欵利息優厚手續簡捷	電匯 票匯 信匯 國內外各埠均可通匯	抵押放欵 貼現放欵	進出口押匯代理收付事項	日 六二一七 六二一八 六二一九　滿 二〇三一 二〇三二　日 二二五三 交易專用 二一一七

新書特價！

◎上海世界書局最近出版

書名	裝訂定價	內容
△足本三國演義	精裝一本 定價一元	（內附形勢圖人名辭典等）
△足本水滸傳	精裝一本 定價八角	（內附傳考人名地理辭典）
△足本西遊記	精裝一本 定價一元	（內附作者傳考人物辭典）
△足本紅樓夢	一本定價 一元二角	（內附賈府人物系統圖等）
△足本鏡花緣	精裝一本 定價七角	（內附海外國名各種辭典）
△足本蕩寇志	精裝一本 定價九角	（內附序考證明結子等等）
△足本儒林外史老殘遊記合刊	精裝一本 定價八角	（內附續錄人名辭典等等）
△足本說岳全傳	精裝一本 定價七角	（內附符號說明及辭典等）

◎特價期間◎按照定價◎一律八折◎
◎外埠函購◎寄費加一◎郵票通用◎
瀋陽鼓樓北 大東世界書局發行

美人恩出版

名小說家張恨水先生所著之美人恩小說在本報刊登以來頗受歡迎書中全篇以流俐之文字敘述故都景色寫盡愛的神密言其事則繪聲繪影香艷絕倫寫其情則可歌可泣穿插入微本書現已裝訂出版訂價一册六角外埠函購郵費加一欵到寄書

瀋陽畫報社出版部
社址奉天城內金銀庫胡同

純人蔘精腦

不老 回春 秘藥

大連汽船出帆

●青島上海行（上午十一時開）
▲青島丸 十月十日
▲大連丸 十月十二日
●天津行
▲天津丸 十月九日
▲天潮丸 十月十日
●基隆高雄行
▲山西丸 十月十八日
●新瀉伏木敦賀行
▲河南丸 十月十一日
●開往龍口
▲龍平丸 十月九日
●北鮮行
▲遼河丸 十月九日
●開往葫蘆島
▲濟通丸 十月十日

大連汽船株式會社
芝罘威海衛淸津雄基船票發售處 日本國際觀光局奉天分局 日電三九一四 二八六三
大和旅館出張所（日電四六一一） 全城內分所（日電三五〇三） 哈爾濱新京各地日本觀光局

阿波共同汽船大連出帆

●開往芝罘威海衛青島
▲十六共同丸 十月十一日
●開往天津
▲長山丸 十月九日
●開往仁川鎭南浦
▲長山丸 十月十四日
●開往芝罘威海衛仁川
▲卅六共同丸 十月九日

大連市山縣通 電話五〇〇一 六九九一
阿波共同汽船會社大連支店

大阪商船出帆

●往門司神戶大阪（上午十時開）
▲扶桑丸 十月十
▲西亞得丸 十月十一
▲烏拉爾丸 十月十三
▲哈爾濱丸 十月十四
●開往天津
▲志摩丸 十月八
●基隆高雄
▲大華丸 十月十
●開往橫濱
▲志摩丸 十月十二
▲朝熊丸 十月廿

船票發售處 滿鐵沿線各站及各埠日本國際觀光局
車船連運票（往復票火車減□成輪船減一成）通用期限二個月 大連門司神戶間船票價往復票價減二成 通用期限三個月
▲專屬貨物代辦處 各地國際運輸株式會社
大阪商船株式會社 大連支店 奉天事務所

惠通行出帆

●開往芝威仁
▲利通號 十月十
●開往青島
▲神愛號 月
●開往門司宇品今治尾
▲照國號 十月十五
●開往安東
▲神祐號 月
●開往芝罘
▲昌平號 月

電話一一八·三八五 惠通
奉天浪速通

總會今日開會將決

對意經濟絕交

經濟封鎖暫不急行

【日內瓦七日電】自七日午前十時半、開秘密會議、除意大利代表、於十三國代表出席之下、審議六人委員會之報告書結果、全員一致、採擇該報告書、更於午後五時四十五分開公開會議、正式將此可決、但報告書對强硬之字句、更加修正、結局『意大利政府、蔑視聯盟規約第十二條第十三條並第十五條、訴於戰爭』、故該報告書、於九日午後、總會採擇同時、對意大利國蓋侵略國之烙印、第十六條之制裁規定、將自動的發動、

【倫敦七日電】因採擇六人委員會報告結果、制裁案當即加於意國頭上、英國政府似將俟總會決議後、斷行制裁案、然英政府方針如次、

一、俟國聯總會決定發動制裁案之具體案、則英國政府有將規約第十六條字句之義務、完全履行之用意、

一、但同時切望其他聯盟國、出以同樣制裁行動、

一、至制裁之具体案、第一次的主張對意斷絕通商並金融關係、更應情勢、則出於第二段對策、但目下並無實行經濟封鎖、使戰禍益趨擴大之意、

北部 意軍第二段作戰 將衝破馬加勒

意軍東北部隊占模薩里窺鐵路

東南部隊由各羅古比向哈拉爾

【亞多奧七日】自亞多奧至阿地格拉得展開七萬五千之意大利軍、於六日中全部戰線整備完畢、自七日正午、一齊移於第二作戰、攻陷亞多奧之右翼第二軍、掃蕩執拗反攻之阿比西尼亞軍殘黨向北轉、他方意大利軍之左翼散奇尼將軍麾下第一軍、於七日午前、越過阿地格拉得南下、陷安巴玻哈與中央台和軍畢絡和軍相協力一舉將襲馬加勒之阿比西尼亞北軍總司令部、而出以消滅曼卡斯阿將軍麾下主力之作戰也

【亞的斯亞貝巴七日電】意大利軍南方部隊、集中於各羅古比一帶、自七日晨、以哈拉爾爲目的地、開始前進、東方部隊三萬餘、已進至模薩里山麓、以奪圓奧薩州之水源地帶爲目標、自七日晨以來、開始前進與南方部隊、合股取遮斷亞的斯亞貝巴鐵路之作戰、一方在阿利奴爾將軍麾下之阿比亞尼亞軍、以瓦爾瓦爾爲據地、慣用齊襲戰法、有必死防止意大利軍前進之勢、

【羅馬六日電】意軍攻克亞多奧後、在阿國北境戰線、約長六十英里、同時令愛里特里亞土民軍、進攻阿京至結布的鐵道、該軍擬佔模薩里山、現雖未達目的地、須經百哩之沙漠、溫度達一百二十度、進行困難、南路意軍、已佔各羅古比、（瓦爾瓦爾之西南、加拉希之東北）

【結布的七日電】意大利東軍、于七日拂曉、更行前進、已占領模薩里山麓地帶、

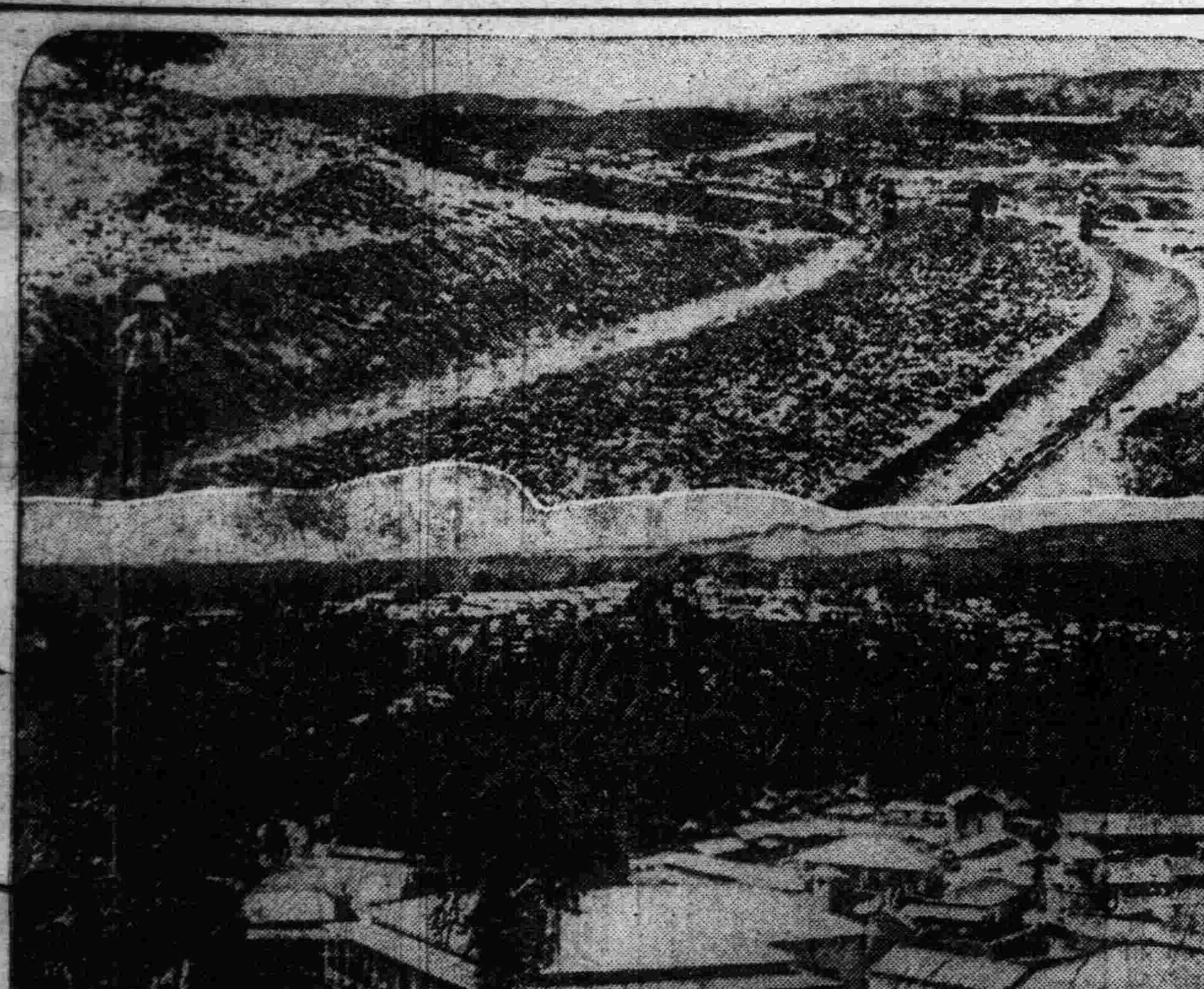

阿方强力部隊 向阿地格拉得急行

阿皇將躬赴戰綫督戰

【亞多奧七日電】據意大利軍偵察機之報告云、强大之阿比西尼亞軍、目下在由馬加勒向阿地格拉得方面亟急行軍、而兩軍戰鬥部隊間之距離、在七日正午爲止、爲三十公里至四十公里、

【亞的斯亞貝巴七日電】鑑於意大利軍之全面的進出、阿比西尼亞皇帝海列修拉謝一世將親自向前線出馬、決定鼓舞國軍百萬之士氣、皇帝當即着手出陣之準備、於今後二週間內、統率黑人軍之精銳、近衛兵五千、其他十二萬之大軍、由首都進擊、

在華意軍 暫緩赴非

【上海八日電】意阿開戰、同時僑華意人、多數往意國領事館報名、情願參加戰綫、但現經羅馬內務省指令、暫時毋庸赴非、似有作爲罷論之情勢、又在華兵力、約五百人、分駐上海華北兩地、至海軍軍艦、僅餘兩艘、餘者在一月前均已歸國、

沒落後之亞多奧 爲狀極慘烈

記者隨意軍入城視察

【亞多奧六日電】意大利軍入城後、記者亦追隨於六日午後入戰跡斑斑之亞多奧城、意大利軍、三日以來、曾向亞多奧城施行數次爆擊、故數千住宅、唯餘斷壁殘灰、阿比西尼亞軍將卒之死屍、殘手隨處可見、先是、阿比西尼亞軍七千人、誓死守城不退、故意大利軍第二軍、雖於六日正午入城但殘留城內之阿軍部隊、仍以家屋爲掩蔽物、向意軍射擊、致演成到處市街戰巷戰、短兵相接戰、兩時意大利空軍廿四架戰鬥機及爆擊機、一時出動於亞多奧上空、頗與阿比西尼亞軍以致命的打擊、開戰後之三日、意國空軍對二千名密集之阿國部隊、曾投爆擊之殊動、是以亞多奧城、乃遭此浩劫、意軍既入城、首先懸開領事館、惟館內秩序整然、意大利國旗高懸屋頂、第二軍司令官馬拉畢尼將軍入城、即以領事館爲第二軍司令部、並州第二階段之作戰行動、開兩軍主力之衝突、近將在馬加勒展開戰綫、

意撲莫索里尼將赴戰綫

【倫敦七日電】意大利軍占領亞多奧之結果、莫索里尼首相、定自羅馬橫斷地中海、躬赴亞多奧、傳說或親自指揮全軍、亦未可知、

（漫畫墨莫首相）

駐日意使談話 萬勿誤信僞報

【東京七日電】意大利駐日大使亞維里威氏、七日對記者發表談話云、意國佔領亞多奧、乃爲當然之事、國聯認定爲侵略國而發動制裁規定、今余不願對此發表意見、一可告者、意大利唯默默向前進之地前進耳、然余委任駐日大使、謹掬至誠、奉勸貴（日本）國人士、切勿輕信戰時宣傳之僞報、如意大利軍爆擊阿軍赤十字病院等、全係無稽之談、夫我意大利有三千年悠久之人類文化歷史、能爲若是之野蠻行爲乎、有識者不待判斷而自明、

日對華二段工作 將見急速展開

在華日外交官會議待開

【東京七日電】廣田外相、視察中國之排日狀況、並南京政府對此之取締實情、及關於日華提携之第二段工作、特命令東亞局第一課長守島伍郎、預定約一個月、向滿洲中國出差、關於提携協力、將要求中國之確答、日本帝國之對華第二段工作、似益急速度的展開、

【上海七日電】外務省守島東亞局第一課長、携帶中央之對華意向、預定於十二日來滬、但迎該氏之當地外務機關、決定十三日在上海開在華外交官會議、漢口三浦總領事、廣東總領事爲列席該會議、已由任地出發、急赴上海、

遠東美國艦隊集合香港

英美海軍合作默契說

【上海八日電】據某方面消息、英國極東艦隊、移動於紅海地中海方面之際、美國碇泊香港之第五驅逐隊第十三十四十五支隊、本來已屆拔錨離港之期、惟是該隊尙無開拔之意、故甚惹一般人之注目、最近更有美國軍艦三四艘入港之傳說、是以有力者觀測、謂是英美間海軍合作之默契、業已成立、

寫眞說明

【上】意阿兩軍激戰之阿國北部愛里特里亞國境、

【下】恐懼意飛機隊空襲之阿比西尼亞國都亞的斯亞貝巴市街

對於意阿紛爭 各國態度

【東京七日電】據外務省接到情報云、對於意阿紛爭關係諸國之態度如左、

美 美國政府、不欲直接參與該問題、以綜合言論機關而觀之、一、意大利之軍事行動顯然爲侵略行爲、對世界和平、與以重大之打擊者也、一、意阿紛爭之向歐洲之波及成爲第二世界大戰之契機、故須極力防止、

英 有力報紙之所論、英國與列國共同擁護聯盟斷行對意大利經濟制裁、又主張英國軍備有强化之必要、

法 政府之根本方針、担當於規約第十六條之適用、主張經濟的斷交、而不喜斷行經濟封鎖、

俄 主張維持現狀、反擊帝國主義、對於殖民地之再行分割、表明反對、

荷 爲協力經濟的制裁措置、政府於二日向代議院提出一法案、使對政府付與輸出禁止之權限、

孫財部大臣觀見日皇

【東京八日電】來日中之滿洲國財政部大臣孫其昌、於八日午前十一時、參內宮中、在鳳凰間謁見天皇陛下、奉表對皇室之敬意、上言來日之辭、由陛下賜以優渥勅語、感激光榮、由御前退下、再孫其昌同正午臨首相官邸岡田首相之歡迎午餐會、

磯谷武官赴連

【上海八日電】駐華日大使館附磯谷少將、于八日午前九時、搭乘大連丸、離滬赴大連

西康現狀

建省委員長劉文輝談（三）

交通 西康爲交通極其困難之區、即道路橋梁之壞劣、運輸工具之困難、有以使然也、但欲經邊之能進行無阻、必先從整頓交通着手、趙爾豐時代、曾以儘先修築馬路爲救濟之擧、及早完成川藏鐵路爲根本要圖、積極準備、不遺餘力、蓋以此也、川康總指揮部、自受命以來、亦次第計劃、以期逐漸開闢西康、惟大規模之整頓、非有鉅欵不可、故僅就力之所能及者選擇而行之、所擬之西康四年計劃、巳蒙國務會議通過、雜誌上亦曾披露、尙有更完備之計劃、亦擬呈請核奪計溝通川康之成康路雅康段、曾選定二路、一由天全越馬鞍山西而達瀘定、已經勘測全線、一由雅安滎經關之吉子岡、及滎經瀘定間之九把鎖、而達瀘定、此段雖早巳開通、但崩圯太甚、行旅苦之、近兩年中先後令雅安縣縣長、修治雅安名山及雅安滎經間之一段、又令西康屯殖部修治滎經瀘定間之一段、雖欵項不裕、未能直撥闢爲馬路、然行旅已稱便多矣、康定以西、則以康北一線爲目下軍商所重之道路、巳令章鎮中團修築一段、成績尙佳、橋樑在此期內修成者、則有滎經河上之天鐵索橋二道、小橋若干道、甘孜道孚間之大道一道、瀘定之鐵索橋、極關重要、今年大事培修、工程方竣、即逢赤匪經過、完全燬壞、現正修復、將來欵項稍裕、擬改建鋼橋也、烏拉爲關外運輸要索、然規定不良、而受濫徵、實爲西康莫大之弊政、本人治康已逐漸改善、務使烏拉費照章發足、且支用烏拉數目程站、均加以詳細之規定、以期減少差民之痛苦、電政方面、已將年久失修及被盜匪損毀之電桿電線、漸次收復、更擬向南路之巴安、北路之德格推廣、無線電台則有巴安、康定、甘孜三處、現改由交通部設置、郵路郵局年來亦在增闢、以結古、西寧、甘孜、康定間爲較便、又西康旅行、有若干地方必需露宿、行旅苦之、趙爾豐時代原於要地設有台站、趙氏以後久歸廢毀、本人亦已令各縣盡力恢復、如能繼續維持、亦旅行之所便也、

外交 所謂西康外交、蓋指對藏交涉而言、藏軍自民國二十一年秋退過金沙江西岸以還、時時欲再侵過東岸、故於呂都午了（即察雅縣境）、滿康（即寧靜縣一帶）等地、配置重兵、乘機窺伺、而以主戰最力之貞冬爲薩慶布（其職權與噶倫相等、秉握兵權、殆如以前之督軍）駐於昌都指揮一切、故康藏雖立暫時停戰條約、而未確定、達賴逝世以後、藏方更躍躍欲動、蓋其激進派欲大擧內侵、即主和派亦嚴陣以防也、幸我軍一面秉承中央意旨、始終保持和平初衷、任彼挑釁、屹不爲動、一面周密預防、使之無隙可乘、故去年雖屢有藏軍來侵之勢、終得鎮靜下去、迨黃慕松專使入藏以後、空氣頗趨和緩、現在和平條件已大體解決、安插大金娃及修復大金寺等項、亦已協商妥當、只要能如此繼續下去、康藏前途或可日趨融洽、自赤匪西竄之企圖發見後、藏方亦曾於金沙江西岸從事調集重兵、但其宣稱係在防匪、至今尙無其他表現、大約不致別生枝節也、

意軍往愛里特里 阿薩巴港改善

【羅馬六日電】意軍一萬一千名、現在紅海、前往愛里特里亞、該處埠頭、已經改善、兵士三千人、軍火三千噸、每日可由此登岸、按此埠頭、殆指阿薩巴港而言、

蔣作賓訪廣田

探詢日本對華策

蔣定本月下旬返國

【東京七日電】中國大使蔣作賓、七日午前十一時、赴外務省訪問廣田外相、質問如次、前九月二十四日、在天津華北駐屯軍司令官多田少將、聲明日本支援華北五省聯合自治運動、此諒亦爲日本政府之方針可乎、廣田外相對此、答謂、所謂多田司令官之聲明者、依天津來電之新聞電報承知之、但未幾、又依報知該消息被否認之旨、至關於如傳說之聲明、並其間之事情、毫不知之、蔣大使諒之、其次蔣大使又述余於二十日乃至二十五日、爲協商歸國、且關於中國欲知貴國政府之意見、而廣田外相對此、答謂關於此、目下當方銳意調查考究中、一俟決定於歸國前會見一二次後、充分披瀝胸襟商談云、蔣大使諒之、乃于正午辭去、

須磨訪唐

懇談汕頭問題

【南京八日電】須磨總領事于七日晨、往訪唐次長、在外部懇談、內容關於汕頭問題、似相折衝、

國体明徵案

陸相將更請徹底勵行

【東京八日電】川島陸相、關於排擊天皇機關說、國體明徵問題、曩曾持靜觀的態度、在鄉軍人會方面、以陸相之態度猶爲未足、迭次呈請强硬意見、於是使陸相之立場、漸陷於困難境內、蓋採取何等必要之積極手段、已迫臨眉睫、故陸相連日來招致渡邊教育總監、古莊次官、今井軍務局長等、愼重協議今後具體的措置、結果、仍期待岡田首相之善處、但如出以不副軍部期待之措置時、將不得不與海軍側協調、採取適當信實之態度、大體意見、已趨一致、據觀陸相將藉適當之時機、向岡田首相表示何等意思、要望其對於國體明徵之徹底化、更加一層努力、

日地方選擧 政友優勢

【東京八日電】府縣會議員選擧、七日開票結果、二府三十三縣之分、已完了矣、但政友比民政多三十六名、政友六一四、民政五七八、國同三〇、無產三一、其他一八、中立一三二、共計一四〇三名、

日勞動爭議 逐漸減少

【東京七日電】勞働爭議、因近時國家主義抬頭、遂有每年逐漸衰微之傾向、日本內務省社會局於七日公表本年八月中調查之日本全國爭議狀況、該調查中、自一月以降迄至八月、有逐漸減少之勢、由爭議之性質上言、如賃銀增額、組合自由、或範認要求等勞資對峙激化之事、殆完全消滅、僅所謂又對減額之消極的維持現狀者、全國增加十件、

徐州東北 災況極慘

【徐州七日電】徐東北災區難民、來徐就食無着、室家又在水中、露天在車站候車出境、站方以無護照、不允登車、故難民在站台仰臥、啼飢號寒慘狀、不忍目睹、

日、台定期航空 昨日已擧行

【福岡八日電】日本內地台灣間千六百公里之定期航空、於八日午前七時已決行矣、初陣之福岡機、搭乘四名、一路向台灣出發、預定於午後五時飛抵台北、

爲討竄甘陝共匪 張部各軍移動

張學良飛并晤閻商剿匪事

【上海七日電】伴同在西安新設討伐共產軍司令部之舊東北軍主力、依張學良之命令、陸續開始移動、其移動場所及部隊、概略如左、

一、第五十七軍軍長何柱國、第百八、百九、百十一、百十七、百廿師、向甘肅北部之華亭固原隆德、

一、第五十一軍軍長于學忠、第百十三、百十四、百十八師、向甘肅省之天水附近、

一、第五十三軍軍長萬福麟、第百十六師赴北平、第百十九師向大名、第百卅師向保定、

一、第六十七軍軍長王以哲、第百七師、百十師、百廿九師、在陝西省延安集中、騎兵集團、向甘肅省北部之平凉集中、如是對竄甘共產軍之西北防備、由張學良麾下之舊東北軍、尙待相當移駐完了、由總司令蔣介石之命令一下、即積極的努力、討伐共匪、

【西安六日電】西北勦匪副司令張學良、六日飛綏德榆林一帶視察、行程約須四五日、或將飛晉、與閻錫山商勦匪事宜、

【天津八日電】張學良七日午前九時、搭乘飛機、由西安出發、凌空視察陝北一帶剿共狀況後、正午抵太原、擬與閻錫山會見、協議剿共問題、張當在并滯留一兩日後、飛返西安、

西蘭路正驗收

【西安六日電】西蘭公路修成後、正驗收中、全路分三區務段、管理一切、又漢河段、擬測新線、

華實部取締 交易所經紀人

【南京七日電】實業部以各地交易所經紀人、多不履行註冊、或一人而兼兩交易所之經紀、甚至自己歇業、將執照私售外人、致統制管理感困難、該部乃令交易所、對各經紀數目姓名、詳爲開列、並對違法接充經紀者、除取銷營業外、並予處罰、

國府命令

【南京七日電】國民政府今日明令、

一、陸軍第五十師長岳森、陸軍第五十師副師長成光耀、另有任用、岳森成光耀應免本職此令、

二、任命陸軍少將成光耀、爲陸軍第五十師師長此令、

三、任命陸軍少將陳鐵、爲陸軍第八十三師師長此令、

駐蘇日武官 秦中佐返國

【東京八日電】最近就歸國之途之駐莫斯科大使館附武官秦彥三郎中佐、擬於十三日抵滿洲里、途中經新京、與關東軍首腦部會見後、即赴大連、公席大連會議、詳細報告蘇聯東方政策、及第七次第三國際決定之內容、

出席國聯華代表 現各返任地

【南京七日電】此次國聯舉行第十六次會議、中國除由顏惠慶郭泰祺胡世澤出席外、並由顏召駐丹麥公使羅忠詒、前往協助、現大會已閉幕、顏亦返莫斯科、其他各員、已返任所、

駐開義羅華領事 丘氏籌備開館

【南京七日電】新任駐開義羅第一任領事丘祖銘、已于七月底達到埃及、當即積極籌備開館事宜、外交部據丘報稱、現在開義羅城市中心地點、覓妥房屋、即將開始辦公、

華訴訟費用案

【南京七日電】關于訴訟費用、當全國司法會議時、經律師劉鹿鳴曾提出在一審級中、不得徵收兩次訴訟費案、及送達費應予免除案、關于不得徵收兩次訴訟費案、交司法院、至免送達費案交司法行政部兼諭明予以斟酌之修正、

請認明此註冊商標

來沙而治脚癬最靈

脚癬一症。其癢無比。係由一種極細之寄生病菌所致。此種病菌祗德國老牌「來沙而」消毒藥水能殺之。法於初起時。即以德國老牌「來沙而」一茶匙和入兩瓜特之溫水中洗脚。多浸至十五分鐘。每日早晚各一次。一星期。尤以晚間臨睡時洗脚一次。最爲重要。洗後將脚揩乾勿用水過清。爲預防復發計。所穿鞋襪勿再使用。或以上述之德國老牌「來沙而」溶液浸一小時。經溫水過清後。方可再穿。又爲防免傳染皮膚病起見。最好於日常洗濯及沐浴水中加德國老牌「來沙而」數滴。既可殺菌又能防病。賜顧之時。務希認明眞正「來沙而」必裝琥珀色瓶。黃色貼頭。上印商標「來沙而」字樣。以防假冒。

大連總經理　乾卯商店　山縣通六七

(C6)

來沙而消毒藥水

停咳！

咳嗽傷肺久則成癆故初起時須服兜安氏補肺聖葯俾可速愈此葯專治咳嗽傷風及病之屬於喉肺者效驗異常味甘美性和平老幼咸宜兜安氏止咳葯片與補肺聖葯功效同惟係葯片便於懷帶

各埠葯房均有出售

上海江西路兜安氏西葯公司啟

青鳥牌香皂

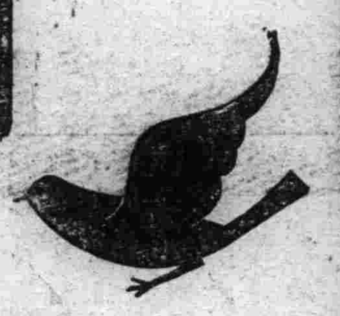

大日本・東京・銀座

資生堂創製

本品乃以最純粹原料及卓越技術而製成之花粧香皂也故適溶於水而起泡極佳絕對不使肌膚粗裂可爲理想的香皂

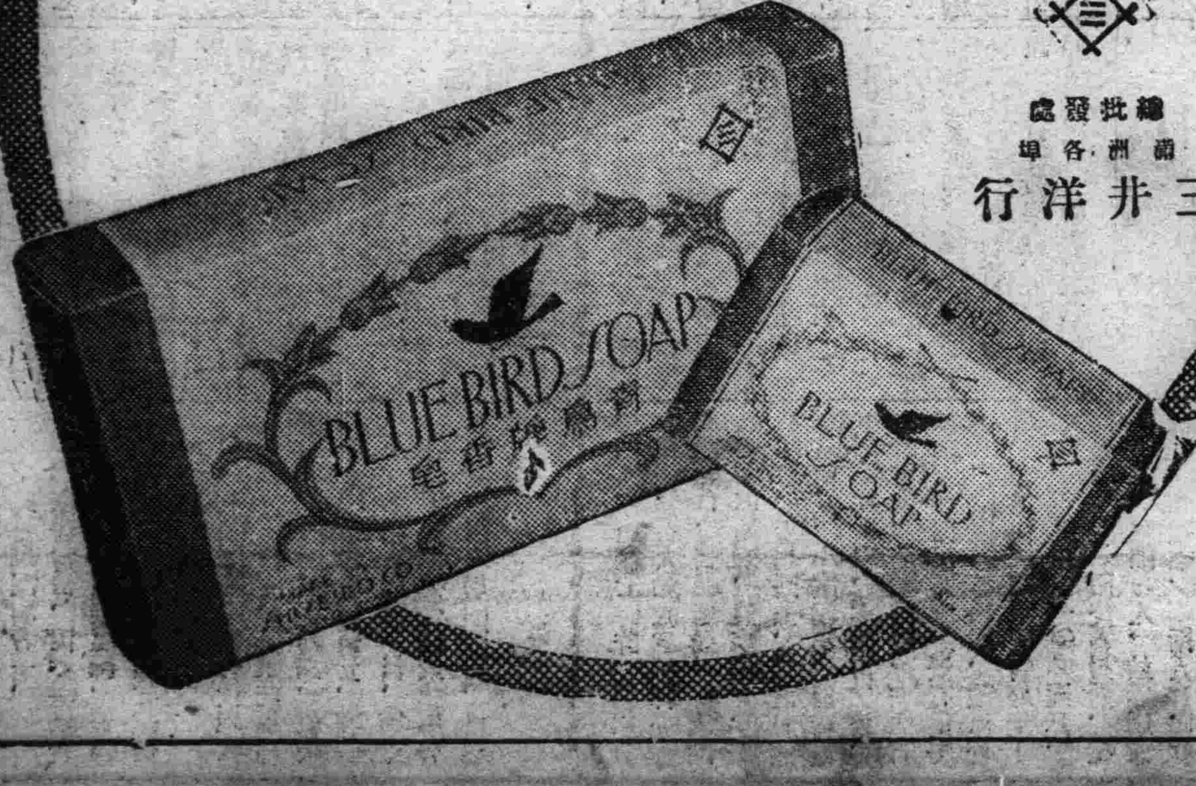

總批發處　滿洲各埠　三井洋行

一日一服！精神飽滿務用

哈麗雅卡

哈(は)麗(れ)雅(や)卡(か)

壯胃消中

新頭痛疲勞恢復劑

創業二十周年紀念
謝恩贈品大發售

發售期間自九月一日起滿額即止

登錄商標 TRADE MARK センター P.Y.T

必適尊意

先達牌火爐

目錄承索即奉請實物對照從早購是爲至禱

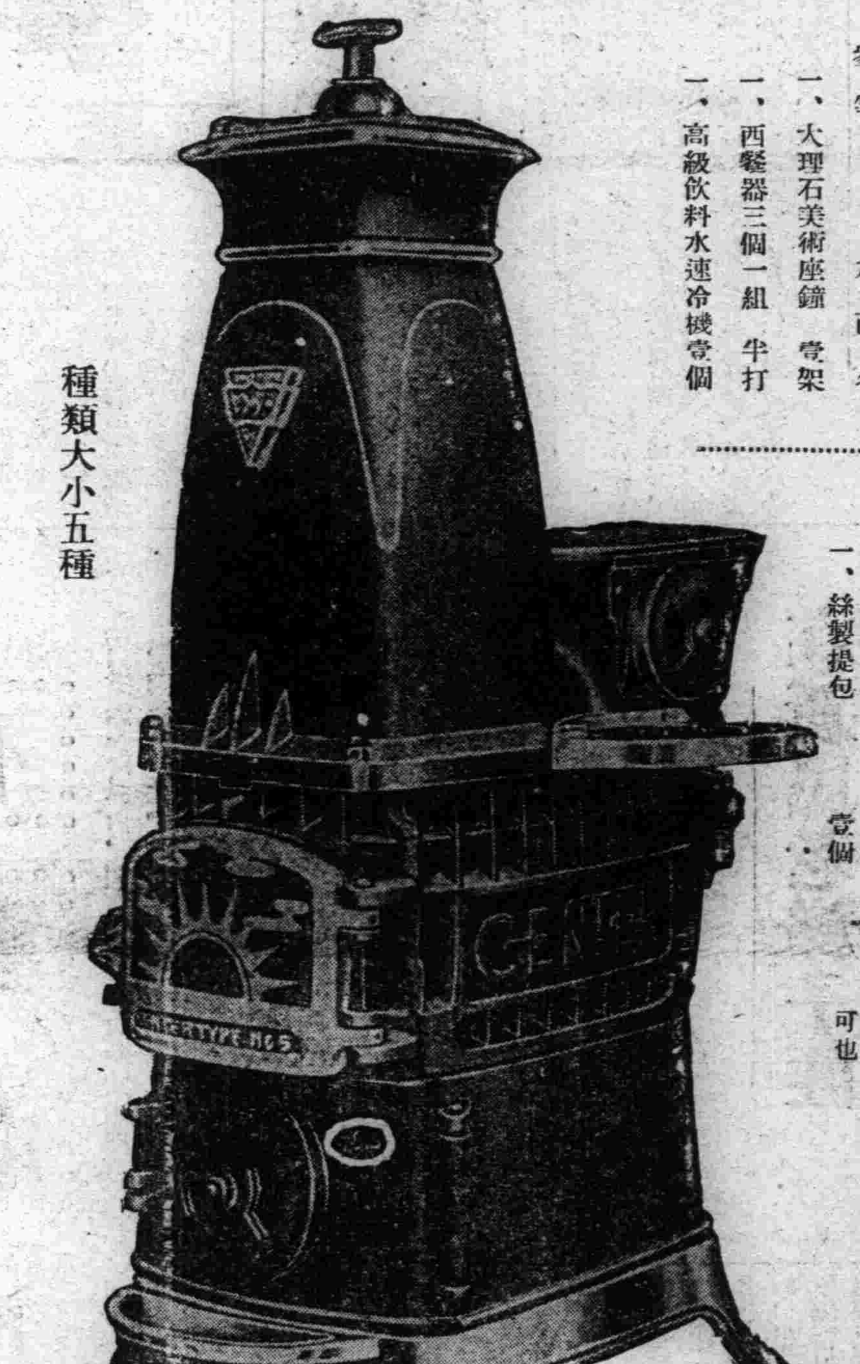

種類大小五種

滿洲國 關東州　總批發處　大倉商事株式會社　大連 奉天 新京 哈爾濱

製造元　大阪 東京　山本最商店

贈彩內容

頭等　四拾名
一、勸業債劵拾圓劵　五枚

貳等　貳百名
一、勸業債劵拾圓劵　壹枚

參等　六百名
一、大理石美術座鐘　壹架
一、西餐器三個一組　半打
一、高級飲料水速冷機壹個

四等　貳千四百名
一、簡易服　一件
一、高級自來水筆　一枝
一、黃銅點心盤　一個

五等　壹萬名
一、票夾、錢包　壹套
一、絲製提包　壹個
一、黑色大皮包　壹個

以上各等請擇所愛者之一

以上當籤率約全數的三分之一

六等　餘剩各位之全部
一、洋服皮帶　壹條

欲知詳細請就近販賣店訊問可也

烹飪兼用普及型

烹飪兼收型

本品煖熱烹飪有兼收効、以助團欒興而有高級普及兩型、普及型者價賤而便用最便高級型者觀頗美而無論何處可以擱置、

特約店

奉天小西關	高橋洋行
奉天加茂町	和昌號
奉天宇治町	太田商店
奉天千代田通	三榮洋行
鐵嶺松島町	尼上商店
開原大和街	安坂金物店
四平街北四條通	八連洋行
公主嶺花園町	濱田洋行
海城大街	下村商店
遼陽本町	鈴木洋行
大石橋驛前	がぎや商店
撫順永安大街	昭盛號
營口新市街	田口商店
新京三笠町	仁和洋行
新京城內	老天合
吉林新開門外	大久保洋行
哈爾濱地段街	日光和洋行
齊齊哈爾雷家胡同	昭祥
北安鎭	北安洋行
克山	有林洋行
訥河	石井洋行
拜泉	福原泰
海拉爾	昭和盛

洮南	昭盛號
通遼	盛進行
鄭家屯	山口洋行
白城子	谷口商店
王爺廟	同和商店
錦縣城內	大信利
平泉	大信利
凌原	大・信利
承德	大信利
赤峰	大信利
天津日界	久信洋行
大連市伊勢町	太保洋行
大連市西通	德田商店
大連市壹岐町	船義洋行
大連市浪速町	福塚商店
大連市浪速町	福田商店
大連市磐城町	臨川屋商店
大連市大廣場	關東廳購買組合
貔子窩	關東廳購買組合
貔子窩	棗原商店
旅順	岳南公司

皇旗所飄士氣更奮

特別演習第二日

天甫破曉即衝鋒 遂爭南嶺相鏖戰

【新京專電】七日演習之第一日、在馬頭台得勝之藍軍、當夜分配主力軍、據南嶺伊通河右岸、午前四時、完畢構築陣地、赤軍在伊通河左岸南嶺西方五里堡子構築陣地、以相對峙、且迎待八日之第二日演習、上午八時、兩軍即開始行動、前哨及騎兵、屢有小衝突、八時半、藍軍主力、舉行敵前渡河、至九時、戰機已熟、兩軍始下總攻擊令、互以南嶺爲攻守之的、

時 大元帥陛下、於上午七時十分、自宮庭啓蹕、駕舉南嶺兩陣當衝之統監御座、欽率百官、統監指揮、兩軍仰望皇旗、益感激振奮、各出死力攻取、全陣無少鬆懈、一時砲聲殷殷、機槍響如爆豆、兩方人馬馳驅疆場、攻取退守、各盡其宜、國軍之勇武、由此發揮無遺矣、兩戰正酣、一聲停戰號響、遂各告休止、時正上午九時十分、於茲亘二日間之陸軍第一演習乃全告終、既已停戰、兩軍部隊、各整隊伍、回露營集合、

陛下重幸南嶺 辱賜勅語

戰鬪畢後、陛下於九時三十分、由南嶺啓蹕、五十分返抵宮廷、下午一時三十分、大元帥陛下、再奉南嶺騎兵第一旅兵營、幕僚長千芷山上將講評兩軍之優良、演習高級參謀李盛唐、關於演習之運用與將率之士氣、講評之、賜優渥之勅語、兩軍於感激恐惶中退下、大元帥陛下、亦於二時四十五分啓蹕返宮內府、

邢中將指揮 觀兵式諸兵

九日舉行之觀兵式諸兵指揮官及參謀長決定如左

諸兵指揮官 邢士廉中將

參謀長 任廣福上校

勅語

朕躬親統監陸軍特別演習、軍容既見齊整、威武愈益振起、殊堪嘉悅、關於演習成績、令軍政部大臣講評之、

惟鑒現時內外情勢、於國軍之精練與其奮起、所期待者至大、爾等將兵、更應同心戮功、發揚國軍之精華、以期完全威朕股肱之本分、欽此、

康德二年十月八日

寫眞說明

左、統監台上之大元帥陛下

中、赤軍前敵短兵衝鋒

右、藍軍步隊散兵突擊

秋季種痘 中旬開始

奉天市政公署、爲確保市民健康起見、特經聯合瀋陽警察廳、舉行本年秋季種痘、刻對於市內應行種痘之市民、大致已經調查完畢、其總數約爲二萬五千餘人、爲實施計、特定本月十五日起、由市政公署派遣醫官、前往各區警察署內、對管內之住民、實施種痘、其日程地點如下、

南市場、十五日至十六日間、城內、十七日至十八日間、北市場、十九日二十一日間、北關二十二日至廿三日間、大東區二十四日至廿五日、鐵西、二十六日云、

國務院會議 可決三案

【新京專訊】十月七日國務院會議、可決事項如左、

一、關於滿洲國與日本國內郵政業務條約之件、

二、警察官服制制定中修正之件、

三、康德二年度第二準備金支出之件、

滿華通電協定 圓滿成立

關東軍代表竹下義晴、藤原保明、前田直藏三氏等與中華民國代表王若禧氏等關于滿華電費清算手續、及日文電信問題、久在天津協議折衝中、至十月七日、圓滿商妥、成立協定、其內容、大致如下、

一、前此電費、各由發信方面留爲收入、今後互相對算、通融清算、

一、開辦日文電信、▲日文電報、在關東州附屬地各電局及哈爾濱吉林齊齊哈爾電局與天津及北平電局間、實施通達、▲此項通電、准于十一月一日開始、但北平俟籌備完畢後、始可實施▲日文電費以五字爲單位、每單位、普通一角二、密碼二角四、報電三分、快電加倍、

一、日文電信、受信人之語數概以二單位計算、全體最低限度、計爲四單位、

第四次滿洲里會議內容 代表駐劄地點 意見尙未一致

據滿洲里電訊、第四次會議、自七日午後一時開會、午後三時散會、代表部對此、發表如左、

因外蒙側之通告、本日會議、兩國委員間有應酬、繼續前回、爲關於國境紛爭處理之代表機關設置地點、即外蒙側提案、將其代表置於滿洲里、使滿洲國側代表配置於達牟賽克斯木、而滿洲國側對此、立脚於兩國親善之大本、且爲欲處理國境問題、於無何等外交機關設置現在之兩國關係、在兩國之中心地庫倫及新京、不僅有各各駐在其有權限代表之必要、而爲國境紛爭問題之處理、在外蒙側提示之外、在桑貝子及海拉爾、亦各各駐紛爭事件、在事務的政治的、皆盡力圓滿解決之必要、由各種角度說明、又當外蒙側捨棄本國之鎖國主義、有與善隣滿洲國作成友好關係之意思者、爲滿洲國所大歡迎、但無論如何、在共案之不澈底、滿洲國亦將不光有嫌惡之憾、希望積極的將代表駐在地加以考慮、結果、未能達到結論、將本問題再讓於下次、

法院旁聽錄 曹吳爭訟再審 被告否認証人 ——三——

問 （陳桂章）多大歲數、

答 年五十歲、

問 你是那縣人呢、

答 瀋陽縣南四區的人、

問 你是出家人嗎、

答 我在家供佛、和出家是一樣的、

問 你和吳印誠、認識嗎、

答 早不認識、當她出家爲尼的時候、我才認識她、

論、你具結畫押、倘有虛僞、就處你僞証罪、

答 是（書記官爲結畫押附卷）

問 你知道吳印誠、那年出的家呢、答民國十八年、

問 你怎麼知道的呢、

答 當她落髮時、各廟的人都去啦、那時我也去啦、所以知道的、

問 她在吳宅的身份、你知道嗎、

答 落髮時、我听說她是吳俊陞、送她出家、她是吳大帥四太太、

問 你離廣林寺多遠呢、

答 五十多里、

問 她出家後、吳俊陞去過廟、

答 不知道、

問 他送過錢麼、

答 送過錢、

問 你怎知道、吳宅送過錢呢、

答 我和廣林寺廟主持印心很好、我上奉天來、就住廣林寺、因此吳宅與她送錢的事、印心常與我說過、

問 每年送多少錢呢、

答 一萬元、

問 誰去送錢呢、

答 竟派孫副官去的、

問 你說這話、是眞嗎、

答 那能說謊呢、

律師松尾規矩（日人）（吳印誠代理人）起立辯護云、本案一切詳情、上次開庭、已經陳述在案、無須贅述、只就上次未盡之處、共分四項、今詳述之、以備參考、

（一）本案起訴意旨、業經具狀陳述在卷、現在所要解決的、即證明方法、爲本案先決之關鍵、今天証人到案、所陳述的証言、業將本案事實証明、依法原告、就主張有利於已之事實、業盡舉証之責、被告非不能提出確切之反証、即應認原告之主張爲事實、

（二）本案、不但原告、已盡舉證之責、即以事實上、足能證明的、也有幾點、

（甲）風俗及習慣上的証明、滿洲國無論任何貧苦家庭、亦無令女兒從事使女之例、况原告母家、係屬正人、頗有財產資格、此足以証明者一、

（乙）原告當初、因不堪被告等之虐待、而提棄專務、假使原告係使女、亦決對雇有這樣大的犧牲、此足以證明者二、

（三）上次開庭、被告代理人攻擊原告係使女、其不能提出確切之證明、姑不具論、假使充其量、原告曾爲使女、在法律上、亦屬家屬之一員、應受撫養之權利、被告既承認原告爲使女、則同居的事實、已爲兩造所不爭、

各區警察署所裝置 直接非常電話

瀋陽警察廳、爲實施鞏固省垣之治安、對於市內各區之警察網、陳一再革新及督勵外更爲事件之發生後、易於緝捕搜查計、對於市內各區警察署所之電話、完全由廳內司法科裝置直接之非常電話綫、一旦在市內某處發生匪警、或其他司法案件時、即以該話機迅速通知各區警察署所、由全體官警出勤之下、開始緊急之搜索及緝捕、該項電話工程、日內即可完成、茲據該廳、關係者對該項電話之按設、有如下之談話、

從來在市內一旦發生匪警或盜匪等案、即由該管警所、直接報告警廳然後經由警察廳以電話分別電傳各區署所、需時經須三小時、方克通知完畢、此殊於搜查上極感相當之不便、今者爲確保治安、使匪徒等不克肆逞、而策警網計、特裝置此項直接電綫、以期於數分鐘後、使全市之各區警察署所、盡行明瞭、同時一體出勤偵緝、對於犯人等、當可即時有所捕獲云、

秋季清潔檢查

【金州】警察署、鑒於每年春秋兩季、舉行清潔大檢查、今又屆秋季清潔檢查之期、爲定於十月九日、實行檢查、事前已通知各戶、遵照警署之令掃除云、

滿日郵便條約 下月下旬調印

根據滿日郵便條約之滿洲國政府、與日本側機關亘數次協議、已終了國內的整備、如日本承諾、則一一條約調印之順序、已經就緒、故經七日之閣議通過、向東週之參議府會請諮詢、乃日本側因種種事情、尙未向樞密院準備諮詢、但既爲時機問題、至十一月下旬、當可調印云、

白鏹九百餘 不翼而飛

大東關三道溝分所界內、頭道溝胡同、門牌第一號、住戶潘貴福家、素日精蓄、現銀幣九百五十餘元、八日午前六時許、當發覺被匪完全竊去、即由該戶人等報告該管分所、請求查緝、茲誌該被竊情形如下、

潘貴福、現年二十歲、原籍瀋陽縣人、家有老母及胞弟妹等六七人同居、其父在建國前已因病故去、現因該人支持度日、於大同二年間、娶妻王氏、由於共母之善於精蓄、共存有銀幣千餘元、爲避免外人注意及竊盜計、完全封存於該院之下屋窯房地下埋藏之、去歲五月間、曾因故費去四百餘元、僅爲九百五十餘元、除該家內潘貴福及其母親確知珍藏外、共餘各人、極鮮知者、不意八日午前二時許、突然發覺鄰近住戶之狗吠聲、及院內行人聲、情知有異、當於晨起六時許、搜查共埋藏處所之銀幣、結果完全不翼而飛、於是全家大嘩、即時報告該管警所、由警廳派員勘驗後、對於匪盜出入之足踪、亦乏痕跡、且該戶如是之秘密、外人亦鮮聞知、今者突被竊盜、對於該案正在嚴探中云、

新任憲兵司令官 東條少將抵東 十日午後蒞京履任

【大連專電】新任關東軍憲兵司令官東條英機少將、八日乘日滿聯絡船扶桑丸、偕同家眷、安抵大連、旋驅車參拜忠靈塔後、訪見市內各方面、致寒暄、預定九日往來旅順、十日午前九時、乘亞細亞號特別快車離連赴京、

該少將於船中對往訪記者團略談如左、

【予曾於日俄戰爭時、暨昭和七年參謀本部第一課長時代前後二次來滿、故對滿洲不知詳細、

關於職務、非俟與關東軍司令官會見後、不能發表云云】

【新京專電】新任關東軍憲兵隊司令官陸軍少將東條英機預定十日下午五時三十分、由大連乘亞細亞號列車抵京、皇帝陛下、屆時欽派侍從武官金純善、前往車站歡迎云、

指紋法 成績卓著

奉天警務廳、前爲減少罪犯計、曾在廳內附設奉天指紋局、自去年三月實施後、實施指紋者、現在已有三萬五千餘人、至本年底、定達五萬人、因實施指紋法之結果、罪犯果然減少、警務廳現在對于指紋局、刻正亟謀充實其內容、以期指紋法普及云、

在新民老梯子匪 軍警聯合夾擊中

據關係方面接到消息、再度竄擾新民之老梯子巨匪、現在新民縣七八等區活動、刻正由國軍騎兵第三旅第十六團○○○名、及新民縣警察隊、並各地自衛團、聯合夾擊中、此股予匪人重大之打擊、該匪團之殲滅、爲期當不在遠云、

禁剿匪警隊 擅索開拔費

奉天警務廳、查所屬各縣警察隊、每遇調動、即有向村會擅索開拔費情事、此等行爲殊與警譽、大有妨礙、遂通令各縣警察隊、此後不得再有此等情事否則查出、重懲不貸云、

鐵路局懲戒錄

奉天鐵路局、特於七日發表、查陳家屯站長邵芷僧、乘務於四七二列車、於達到同時即將次區間之通票交與司機、迨由運轉車守、告知解放車輛時竟漫然放置、而不將交付之通票索回、以致司機將費車誌號誤認爲開車誌號、遺留列車之後部、即行運轉至次站殊屬疏忽、有違職務特罰着罰百分之十五過怠金一個月、又奉柏壽警務段長千葉正一郎、服務於平泉自動車營業所、因秋山米太郎弄槍走火、發生死傷之事故、故監督不週所致、着將譴責、又電報生姚國昌、巡警常殿仲、擅離職守、有違職務均罰過怠金、以示懲戒云、

天氣豫報

九日	南西風 晴後曇
最高	八日溫度 十九度三
最低	零下一度七

建築許可執照 移歸警察主管

奉天省公署、頃訓令全省二十八市縣公署、略云、關於各地之建築許可、有由各該市政公署及各縣內務局辦理之慣例、但以官制之規定、及實際取締情形、實有改歸警察官署處理之必要、奉天省垣之建築許可、除由市政公署於本年七月間、即行移歸瀋陽警察廳辦理外、但各縣則亦須由內務局移歸於各該警務局主管之、由警局接受後、再行送交內務局、以急速之鑑地核定、然後由該縣長之名義、填給許可證、以便民間建築云、

協和會 主事會議第一日 平島次長蒞會 晚邀各界開宴應酬

滿洲國協和會中央事務局次長、自平島蒞任以來、即忙於交接、及事務之整理、爲行新任後之訪問、並事務上之接洽計、特於本月七日午前由平島次長、偕同結城專任委員、河谷組織處長等、由京蒞奉、除拜訪滿日各機關外、並於上午九時許、在大和旅館開主事會議、在大和旅館、由奉天省事務局、及第一軍管區事務局、以及省公署關係者、並省內十即辦事處主事等參與之下、當七舉行會議、席間由韋煥章局長致開會辭、矢部氏報告奉天省事務局之會務、滿良參謀長報告第一軍管區事務局之會務、繼由平島次長、結城委員、河谷處長、土肥原少將、竹內總務廳長等、依次講演、旋又聽取省署神子、升巴、藤井、坪川等科長、對奉省治安產業、地方稅制、及敎育之現狀說明、迄於當晚五時許始行閉會、更於六時許、舉行新任披露宴、當日出席者、爲葆省長以下、各廳長科長各機關長、農工商學首領、以及日側總領事、特務機關長、並各界領袖滿日新聞記者等、約計百數十餘人、席間由平島次長致辭、宇佐美總領事、代表來賓致答謝辭、旋即開始暢飮、賓主談歡、迄八時許方散、頗極一時之盛云、

趙警務局長履新

【臨江】警務局長溫寶泉、請准長假、經省憲檄委寬甸警務局長趙惠卿、轉任臨江、業於九月二十五日履新任事、想趙氏富有警政學識、此次臨江警察、定有一番起色云、

縣飭警察隊防堵

【海城】縣警務局長張世爲前曾通飭各區駐防警察隊、而近來各區境內、仍不時發生匪警、殊屬妨礙治安、仰各該隊長、得督飭所屬、嚴加防堵認眞搜索以期地方安全云、

秋季大掃除 成績頗良好

瀋陽警察廳、前頒布秋季大掃除、並由上月廿一日起、由廳派員分赴各署管內分別檢查、按照掃除清潔成績、給予清潔證、現已檢查結果、清潔者居多、不清潔者爲數寥寥無幾、半清潔者約百分之三四、由此可見商民衛生常識之增進矣、

鐵善山空前熱鬧

【唐山】本市西北里許、有山一座、上有善佛在焉、垂三十餘年、每逢舊曆九月九日、該廟大開廟門、容納一般燒香者前往、今日（九九）又値該廟會期、本市及附近村莊信男信女、前往焚香還願者、不下三千餘人、楚晨七時許、西山口大馬路、行人如織、絡繹於途、衣服楚口、倍極摩登、富家閨媛、乘車如飛、貧寒婦女、緊行加步、大馬路上、爲之日滿馬路兩停、小販雲集、同時汽車馬車人力車、亦利市三倍、山前山後、商攤商販、在二百餘處、公安局方面、派有崗警多名、沿途維持秩序、轄區警所、亦派警梭巡、記者於午十二時、行抵山上、煙香撲鼻、擬進廟參觀、而焚香男女、擁擠不開、無隙可入、站立廟前、但聞鐘聲嗡嗡、不斷人聲嘈雜、不停至下午二時、來人漸少、閭一日之香資、不下百元、中國現正倡打倒迷信、而此廟會熱鬧逾常、可見民心向舊、非強力所能制止也、

寄骨寺購地遷移

【西安】西安縣東門外龍首山麓有祖師廟一所、寺內僧人名大忍、自該廟創修後、城內各人民有不下葬之柩櫬、均在該廟寄存、今歲經官家加以限制、凡廟內浮棺、近郊義塚一律遷埋、以重公共衛生在案、自佈告後一般人民、均遵令遷埋、祖師廟之僧人大忍、近在城東購買民地一段、擬將在該處另行建築別院、將現在浮棺不願下葬者、仍行寄存、以爲有浮棺者之方便云、

飭各村設法驅逐地痞

奉天省署、查各縣鄉村、往往有地痞、私自勾結匪類、或不良份子、擾亂鄉村、受害匪淺、若不設法驅逐、殊碍地方之安全、特行通令各縣、轉知鄉村、一體加意驅逐、不得使其逗留、妨害村務治安云、

冠蓋往來

▲石本憲治（滿鐵理事）、太田滿鐵天津事務所長、八日午後二時、經奉山綫離奉赴津、

▲山口鐵道部次長、八日午前八時二十分、離奉赴撫、

批示

◎奉天高等法院（七日）

▲魏雨霖 呈與呂芳圃因債務執行涉訟抗告由批仰候調卷核辦

▲謙祥源 呈與金奎三因債務涉訟由批仰候調卷核辦

▲慶泰慨 呈與郭玉濤因請求給付租金涉訟上訴由批仰候調卷核辦

▲奉天鐵路局朱子貴 呈與范郭氏山賠償涉訟上訴由批仰候調卷核辦

▲王富山 呈與裕興公司因債務涉訟上訴由批仰候調卷核辦

▲賈樹藩 呈與石子明因假扣押訟訴由批附呈抗告費印紙一圓已代貼交納矣仰候調卷核辦

▲張西銘 呈與劉子炎因房價涉訟上訴由批仰候調卷核辦

▲趙捷三與王守恆因賠償涉訟由批仰候調卷核辦

關于「紅樓夢偶說」(一)

（李眞）

王靜安的『紅樓夢評論』。始從倫理上哲學上美術上估定紅樓夢的價值。這和考明作者的事跡有同樣的重要與意義。近來紅學是很發達的。如壽鵬飛的紅樓夢本事辨証。闞鐸的紅樓夢抉微。蔡孑民的紅樓夢索隱等等。但這都不過紅學的附會。王靜安的評論。是超乎這個附會的。却早在靜安一百多年前。 就有一部『紅樓夢偶說』。系統的歸納出紅樓夢中的事實。拈出題目。加以探討和解釋。這部書是我去年在冷攤上化了一毛錢買的。回家翻翻雖沒有驚人的發現。却也不壞。有原序一篇。末題『道光六年(一八八〇)歲在丙戌孟春晶三蘆月草舍居士自序於古竹林之無赫赫居』。又有寸來寬的篆體印兩方。陽文爲『旭齡』二字。陰文爲『晶三蘆月草舍』六字。但我查不出這位『晶三盧月草舍居士』到底是誰。只好待考。原序是一篇緊要的文章。可以看出作者爲什麼做這部書。怎樣做這部書。

紅樓夢之膾炙人口也。故竹枝詞云。『開談不說紅樓夢。縱讀詩書也枉然』。其殆有慨乎不說 者之重違時 好也。亦即甚曉夫說者之熟悉世情也。顧說則說矣。其不可勝說者何限?其不可徒說者又何限?不可勝說。則詳說也無謂。不可徒說。則勸說也堪譏。故謂紅樓夢之可得而說也。吾固未敢自信也。如紅樓夢之自有可說也。吾亦未敢自倖也。紅樓夢之膾炙人口也久已。所可說也。亦偶然耳。然則吾雖欲縱談紅樓夢而得其說也亦僅矣。則又將反其詞曰『開談縱說紅樓夢。不讀詩書也枉然』。盍辭貴體要予未有知。義取斷章。吾則豈敢。夫固始終一不可勝說不可徒說之紅樓夢。紅樓夢之膾炙人口也。夫以言乎說。又豈可偶然者哉!笑我者其惟偶說乎。惜我者其惟偶說乎。是爲說。

這種八股腔調。讀了有點不愉快。但作者對於紅樓夢的態度。——不敢輕易評論。書名『偶說』。不過偶然說說。還怕將來惹人家的笑。這是我們讀『偶說』時。可以注意的。至於『義取斷章』這兩點。正是作者自述其方法。全書的精神所在。雖然他是那麼客氣。這部書不知那一年出版。我的是光緒二年的。接着原序又是一篇序。末題『光緒二年(一八七六)丙子嘉平月先立春三日書於亦囂囂之北窻養蠻山房主人謹識』。也有較小的篆體印兩方。陽文爲『養蠻山房』四字。陰文爲『讀書罕告(?)』四字』。我又查不出這位養蠻山房主人是誰。一概待考。(未完)

談蕭伯納

（夢薇）

記得英國的幽默作家蕭伯納曾有一段笑話。我記不清了。彷彿是一個很美舞女要嫁老蕭。同他說我同你結婚是很好的。將來我們養了小孩。有你的那樣聰明的腦筋。有我這樣美麗的面貌豈不很好。蕭伯納便對她說。假若不幸。那孩子要有你的那樣的腦筋。要有我的這樣的面容。還好嗎?這話是非常幽默的。最近蕭伯納有一篇新創作。是兩個合演的小喜劇名叫『鄉村求愛』。其中寫一個女子。强迫的向一個著作家的男子求婚。大有以上所說的那事的幽默。那女子要求感官的安慰。那男子的回答。也同以上蕭伯納回答那女子的話差不多。老蕭也慣用那種冷嘲的筆法的。現在將那劇中兩個人的對話寫在下面。

女『當我不 能撑觸 你的時候。我怎能滿足?我像奴才那樣給你連續工作了一個月。我作你的老婆以後。還得工作得比現在更辛苦。但我有一些時候要把你。整個的你。擁抱在我的臂間。當我這麼作時。我便要給你想一些比你的所謂繁星的天空更好的東西。你將發現你有好話可以說。也有感官可以滿足』。

男『感官!你不知道你在說什麼。向你的四週望一望。在這店裡。我有一切能够滿足感官的東西。蘋菓。玉葱。酸糖粒。胡椒。芥子。暖適的棉被和熱水壺。由窻間。我的眼睛饗着古教堂的市場。這些中古時代的藝匠創造出來的美麗的建築物。我的耳朵充滿着曼妙的聲音。由鴿兒的鵠鵠聲。蜂兒的營營聲。至貝多芬和厄爾革在無線電裡的回聲。當我聞不到雨降在乾土上的氣味時。我的鼻子可以飽嗅我們那袋新鮮的刺賢堙爾花。或我們的值六辨士的特等香水。我的感官浸透着各種的滿足。但是當我飽饗着玉葱和酸糖粒時。當我看厭了中古時代的建築物…當我所希求的僅是感官的休息。不見再有感覺時。假使繁星的天空看來還是一塊塊石頭。和燐火的氣體的無感覺的崩壞—假使人類的命運在他看來除了這麼一個惡作劇可憐的動物底最後消失滅亡外沒有較高的希望。那麼我的感官對我將我將有什麼用處呢?』

這段劇中的對白一樣是老蕭答覆那個向他求婚的女子的口吻。是不是老蕭有意寫出來的那就不知道了。

蕭伯納自然是一個感覺很銳的人。你在他面前不能作一個僞善者。當他一眼看穿你的時候。他便要對你漫罵了。他雖然罵了你。然而還得使你心服。他的嘲弄。不僅使你發笑。他要使你在發笑之外還得點什麼東西。所以蕭伯納的幽默才是眞正的幽默。他像是一個女性的厭惡者。在他的作品中不常稱道女人有什麼好處。像是有點看不起她們。在他這許多的作品中。我只看見過他有一次描寫過值得尊敬的婦人。有兩次描寫過與言愛的婦人。(未完)

讀書運動與康有爲 (1)

（錢穆）

長興學記及桂學答問

近百年來之讀書運動。前已述及曾張兩人。然曾國藩只是一個賢父兄之家訓。張之洞則是一個潤官僚之門面的敎誡。若儼然以聖賢大師自命。對於傳統的讀書風氣。加以鮮明反對。而嚴正地出來提倡一種新讀書風氣的人。則此一百年內不得不首先輪及康有爲。

康氏生於淸咸豐八年戊午。距今不到八十年。他正式起來做一種嚴肅的新讀書運動。厥爲其三十四歲在廣州長興里萬木草堂之講學。時爲淸光緒十七年辛卯。距今四十五年。還不到五十年。近代的新讀書運動。嚴格說來。並不是百年以內的事。而只是五十年內的事。

記載康氏萬木草堂講學詳情的。有康氏自著的長興學記。厥其及弟子梁啓超的南海康先生傳。長興學記是主持講學者當時手定的一種學規。康先生傳則爲當時從學者事後追憶的一種講學精神之描寫。梁氏說。

先生以爲欲任天下之事。開中國之新世界。莫亟於敎育。乃歸講學於里城。

又說。

其時張之洞實督兩粵。先生勸以開局譯日本書。輯萬國文獻通考。張氏不能用。乃盡出其所學。敎授弟子。

張之洞刊布書目答問。在此前十七年。其爲勸學篇。則尙在此後七年。大概當時的張之洞。還只知一大批國朝諸先生的精校精刊書目錄。對康氏意見自然不易接受。至康氏講學精神。梁氏說他。

以孔學佛學宋學爲體。以史學西學爲用。其敎旨專在激厲氣節。發揚精神。廣求智慧。

這竟依稀是晚明諸遺老之矩矱。乾嘉以來學者。可說無人到此境界。尤可異的。在他的學術體統裏。竟無經學。因之校勘訓詁輯佚種種乾嘉以來傳統認爲了不起的工夫。尤分表現在張之洞書目答問裏的。在康氏提倡的新學統裏可說無甚地位。即陳澧看注疏的見解。亦可謂無甚意味。又康氏的新學統裏沒有文學。較之曾國藩的家書家訓裏的路徑面貌。亦自絕然不同。陳澧只想就乾嘉經學上略略補偏救弊。曾國藩只就桐城派古文家的見解稍稍擴大。而容納了些經學上訓詁考据的長處。平心而論。康氏提倡的新學比陳曾高明得多。張之洞無別擇。無旨趣。僅僅是一個目錄。更談不到所謂學術。

(未完)

歌壇舞場

嗓音變化談

（青谿）

倒倉與場中兩階段

優伶歌唱。腔調板眼。皆爲重要之功課。而嗓音之鍛練與休養。亦必須加以甚大之注意。前者純爲人事。而後者則有非人力所能强致者。如童年倒倉及中年場中。皆係嗓音變化必須經過之兩種階段。雖日日弔嗓高喊。調養備至。往往不能免也。故伶人中腔調盡善。板眼極穩。而嗓音終爲天所限者。比比皆是。中年之賈洪林。童年之金絲紅等等。其尤著者。金絲紅倒倉已久。賈荀(即洪林)則由倒倉而進於場中。大倒倉尙有回復之希望。一經回復。嗓音即洒撲不破。蔚乎成立遂成鐵嗓。汪大頭即其例也。若由倒倉而至場中。則頹敗將不復可救。賈荀所以調門甚底猶昂頭伸頸。極費力氣也。故有瑤卿少年。望重一時。幾欲與叫天雁行。當時歌。喉珠圓玉潤。丹唇甫啓。彩聲已動其唱工之佳。即陳石頭吳順齡輩。亦不得不退避三舍。厥後則猝遭場中。喉音大遜。二簧戲已不敢唱。僅僅以西皮一二句散板對付(原板且不常唱)。雖說白依然嘹亮。而唱工乃全然陷落矣。甚場中之後。高音全失。只有寬亮之低韵。故有白而無唱也。程繼仙嗓音亦已場中。小生唱工戲。皆不敢動亦殊 可惜。今後起老 生王少樓。前亦一度盛傳倒倉。近雖漸復。究已稍遜。總之嗓音一起變化。則『倒倉』與『場』中。均爲不可避免之現象。間亦有自幼至老。嗓音到底者。畢竟最屬少數。故調嗓之工作無。論如何。總爲歌伶所不可須臾懈怠者也。

無線電 THE RADIO

無線電的過去·現在·未來 (三)

（毓琛）

(三)未來新世界的推想——從今以後這未來的時間便是所謂未來的新世界。當這新世界未來之先誰知道那世界該是怎樣的新哩。到了那時也許在地球上。會听到火星水星木星。……等等星球上人的說話。也許出在外邊的人會听到家裏的報告。那麼說這未來的世界能够發展到怎樣。也許完全靠在無線電上。祇要。我們還要本着無線電學理去研究。求其改良求其進步求其神速到不可再神速的地方。幾乎那時世界上無處不應用無線電。甚至於無線電在每個人的起居動作中都要脫離不了無線電。將這世界形成了一個無線電的世界。這樣豈不是一個快活理想的世界嗎在這未來新世界裏的無線電的功効。我推想着宅有强勝國家的力量。有啓廸民智的力量。有便利交通的力量。有傳播人類特奇的力量。以及種種推測不到的力量!究竟如此說來未來的世界。關於無線電。能不能有那樣大的力量。那全看在無線電的進展如何了。

(四)結言

綜上所述(一)是理想的世界。造成現實的世界。這是說我們今日有了無線電。是由理想中創造出來的事實。本來像無線電這樣神奇的發明東西。在未被赫斯所發明以前。人人恐怕都要想那是件不可能的事情。到了今日。已竟完全實現了這種理想。豈不是由理想的世界。 造成了實現 的世界嗎?(二)是實現世界的發展。無線電既然經赫斯發明了在這世界上一切都利用着宅。軍事上利用宅去傳達命令和傳收播人的消息。政治上利用宅知道各種關於政治上的情況。(三)是未來新世界的推想。將來無線電的發展是無可限量。我們將來的新世界。也許一切都要靠着無線電去發展。這樣看來無線電的功用。確是很關係重大了。方今我滿洲國。正待亟亟發展。王道主義的宣傳尤其是不可不靠着無線電去放送。使一般民衆。對於我們滿洲國有眞正的認識非無線電。便無可以有相當的功效。這樣說來無線電的應用。該是多麼廣大而且重要呢。

—完—

× × ×

中國畫法簡訣 (六)

（李寶泉）

我們在這裏。可知西洋畫初期也是以綫條爲表現之主要技術的。但請問。西洋畫是否因此就可稱之曰。『此得「骨法用筆」之畫也』?或竟稱之曰『此中國本體之畫也』了呢?那也許有人會說。中國畫上的綫條是非常優美的。或竟是『以綫條而使一其支持者』。那麼我們且看看希臘土瓶上的裝飾畫。那綫條的優美及支配之適當。像『飛魚圖』那樣。(附圖五)較諸中國畫上綫條的優美。是否就有所遜色呢?

所以。我們可以說。側重綫條的表現。是世界一切古國造形藝術上的特點。那不能就說單是中國畫的本體。假使我們說。『中國畫因而來放棄那應物象形的一點。所以骨法用筆就成爲中國的本體了』。那就實在沒有辦法不引起我們的討論。

六朝前的中國畫。其技法的表現是爲了『應物象形』。畫面上的技術的完成骨法用筆是唐代的李思訓與王維純粹山水創始以後的一種事實。六朝謝赫。則爲這兩種技法的一種過渡底理論橋樑。我們現在且拿出實際証據來說明。(未完)

齊天樂（配德）

▲秋蟬與碧山

夕陽憔悴西牕古。聲聲倦依庭樹。忍淚臨風。含愁對月。別樣深情難訴。愧階過雨。裊絃外餘音。漫調箏柱。若有人兮。悵儂身世向誰許?精魂遺世去遠。歎吟商志潔。無奈霜露。落葉肥根。枯枝抱蛻。贏得滄桑一度。騷心獨苦。望流水高山。祗增哀楚。恨入琴絲。斷腸千萬縷。

邵堯夫的哲學方法 (二)

（孫子高）

此處所說的『反觀』。決不是石頭自己反觀石頭自己。屎尿本身反屎尿本 身。而是說的聖人反觀自己之理性。藉 以領會萬物之理性。所以『以物觀物』之反觀。不是『吻自觀物』而是聖人設身處地就物之自身而爲之領會之謂也。聖人設身處地就物之自身而爲之體會。即是『聖人把自己超利害的本性。自的本性移入溶化於萬物』。去領會萬物亦即是柏格森所說的直覺法。所以我說堯夫的哲學方法是一種直覺法。

堯夫的哲學方法探直覺法不採觀察法之故。堯夫本人會詳言之。他以爲觀察法必須依靠感官。但感官之感覺不可靠。必須雜人感情。但感情之見解多偏僻。坐此之故。觀察法就爲他根據的自我所蔽圄而不能得絕對的必 然的眞理。直覺法則不然。他不靠感官而靠心神。所以他沒有感覺違實之危險。他不雜感情而純任理性。所以他沒有成主觀偏僻之弊病。以故直覺法能不爲相對的臆說之所限。而達到絕對的眞理。以故堯夫的哲學方法不採『以我觀物的觀法。而採『以物觀物』的直覺法。這有堯夫的話可證。記物內篇云。

『以今觀之』則謂之今矣。以後觀之。則今亦謂之古矣。以今觀古。則謂之古矣。以古自觀。則古亦謂之今矣。是知古亦必未爲古。今亦未必爲今。觀皆自我而之也。 (未完)

重陽節典故誌

(續)（鶴齡）

李義山。乃令狐楚故吏。楚子綯繼。 相殊不展。分 重陽日。義山詣綯廳事。題云。曾共山翁把酒巵。霜天白菊繞東籬。十年泉下無人問。九日尊前有所思。莫學漢臣栽苜蓿。還同楚客詠江籬。郎君官貴施行馬。東閣無因得再窺。綯乃閉此廳。 終身不處。 北窗瑣言。

重陽日。帶有疎風冷雨。荊楚記。

賈佩蘭。 言宮中九 日佩茱萸。食蓬餌。飲菊花酒。令人長壽。西京雜記。

都下。重陽。酒家皆以菊花縛成洞口。東京夢華錄。

九日。以粉麪蒸糕。上置小鹿數枚名食祿糕。歲時記。

慶曆五年。九月辛卯。以重陽曲宴近臣宗室于太清樓。宋史。

水國元年。九月九日。拜天射柳。歲以爲常。金史。

九月九日。律中無射而數九俗尚此日折茱萸房。以插頭。言避除惡氣而禦初寒。——風土記。

九月九日。四民竝藉野飲宴—荊楚歲時記。

繕部。節日食料。九日疏葛糕。—六典。

張手美家。重九米錦糕。—食譜。

陳秀公。名旭。改升之。後于九日生。—翰墨大全。

韓忠獻。嘗過重陽。置酒私第。惟歐文忠與一二執政。而蘇明允布衣。乃允以參其間。都人以爲異禮。席間賦詩。明允有佳節屢從愁裡過。壯心還倚醉中開。 之句。其志氣 不少衰。—事文類聚。

三洞奉道科云。九月九日。爲延算齋。—雲笈七籤。

張道陵。 永壽三年 九月九日。與夫人雍氏登雲臺峰。白日昇天。時年一百廿三歲。—保寧府志。

重九日。勅賜百官花糕宴。—燕都遊覺志。

九日。天明時。以片糕搭兒女頭額。 更曰願。兒 百事俱高。作三聲。—遵生八牋呂公記。

(完)

關於「桃李劫」(下)

（張維誠）

麗琳!總和靄可親的安慰着他。撫摸着他。奮鬥。找出路。什麼─職員押金。門子窗戶。一切虛僞騙人。使他對於社會。失望冷意。麗琳說『你倦了。你得休息一下。讓我去試一試也許女人職業容易一點』果然。麗琳!找一個公司的書記。同時命運好像同他們兒戲。建平。便在他的同學找到一個建築工程師的地位。婦女職業問題的便滋。出賣色相。但是她維持家庭不景氣。什麼外來的『花瓶啦』的調笑。她只得忍耐下去。建平發 現廠主 偷工減料。不顧衆生。正義之火又在燃燒。他不能出賣良心。建平又失業了。失業多麼使人慄戰呢!

在社會的婦女貞操。帶着危險。「失足竟成千古恨」麗琳准了經理的旅館。同別公司簽字合同的書記。經理虎狼的涎涎着萬幸她在千鈞一髮中。掙扎出來。建平看見了她。可是兩人心中都蘊着莫明的苦衷。當他很的抽她一個耳光。那時又悔。又恨。又不得不去投在妻的懷裏痛哭。生活一天天的往灰色裡走。他只得去做工。機械的轟響。汽笛的嘶聲。同時麗琳! 又生了一 苦命的孩子。資本家操縱着勞工的血汗生命。建平!不允請假。未滿月的麗琳。因爲打水。便由樓梯跌下。受了重傷。建平跑到家借不着工資。用什麼醫治妻子的病呢?他決定去偷廠裡的錢。但是醫生搖頭的去了。他守着她。終於她放下建平和她的孩子去了。外面下着淋漓的大雨。徵象他的危運。生活頭一天。和現在妻死子別。使他心碎。冒雨把他親愛的孩子。送到育嬰堂。稚子哭陣陣擽動着父母心。他又回頭去找他的孩子。可是事實。不能挽救了『可憐天下父母心!』他逃在大雨中被捕了。一個正義的青年被陷害了『我們今天是桃李芬芳。明日是社會的棟樑!』這雄偉的卒業歌聲好像殘存在老淚縱橫的校長耳朵裡!嗚呼!使人可怕的社會!銅錢枷。肉的迷陣。生活鞭韃!那裡葬埋了多少生命!

十月三日投於同義里拾六號

彈詞開篇 柳毅

（碧選）

桃花如編柳如金。張序相邀柳毅行。兩兩有才皆有貌。雙雙同學又同鄉。踏青結伴尋詩句。信步翩翩近海濱。見一個牧羊子女含愁色。 背人羞澀見人驚。衣裙不類尋常女。一種風流妙入神。無聊爲問嬌娘子。家世何方試一云婦姿豈像牧羊人。含羞檢袵低低說。細語渾如出谷鶯。阿儂因爲家君愁。今日懇求寄一青。頭上犀釵堪作證。江邊大樹可爲門。如其指引如其說。果有江邊大樹蔭。信手輕輕扣幾聲。那曉此釵乃是犀牛角。頃刻能將海水分。水晶宮殿琉璃座。參見冕冠座上人。皇者赫然生阿怒。既經如此且容情。論因緣不得幽冥隔。鼉鼓逢逢和樂音。龍宮入贅洞庭君。

投稿須知

(一)凡來函稿須加句點
(二)稿紙須在一面書寫
(三)取錄與否概不寄還
(四)不予酬資亦不賠

橫濱正金銀行 奉天支店

資本金 一億圓(全額拂込濟)
一、積立金 一億二千五百八十萬元
營業種目 金、鈔票並國幣勘定諸預金、貸付、割引送金、荷爲替、其他一般銀行業務。
奉天大廣場
代表電話四九一一番
支配人社宅 二三五七番
支配人代理社宅 三四〇九番
本 支 店
橫濱(本店)東京、東京丸ノ內、名古屋、大阪、神戶、門司、長崎(以上日本)
出 張 所
大連(關東州)新京、哈爾濱、營口(以上滿州國)北平、天津、青島、上海、漢口、香港、廣東(以上支那)其他世界各國樞要都市

◎新編應用工藝品製造法
特價預約!!!
本書詳載日用化粧藥文具等工藝品凡三百六十餘種關於製法無不盡詳其秘會爲新時代家庭常識職業技術之南針出版伊始特價豫約機會難得幸勿錯過
定價 壹圓伍角
豫約 七角
●外埠函購每部郵費一角
●郵票代價十足通用
●豫約期限十月底截止
印有目錄及定章函索附郵票二分
經理處奉天鼓樓北 玉興印書館 豫約部謹啓
代售處章福記書局

回春秘藥 青春之泉

殺菌止淋丸
一經服用直達尿道止濁定痛

本劑對於淋濁各症可謂慢性五淋白濁以及由淋毒而起之合併症。如副睾丸炎、攝護線炎、膀胱炎腎盂炎及女子淋病。凡他藥罔效者。服本劑無不奏確。其主要作用爲殺菌利尿、鎭痛消炎收斂。止淋服藥之後。直達尿道。能迅速緩解之劇烈症象。如急性淋之即頑固之慢性症概於一星期內。亦能漸趨良好而屬極優秀之治淋特效藥也。
定價、每一小盒 現大洋一元、中盒二元、特製大盒三元、另備說明書、函索即寄、外埠函購、郵費不加、但信件必須掛號、以免遺誤郵票九折、
奉天大西城門外電車站
英美大藥房啓

握現代治淋劑之最高權威的
德國梅濁尅星
▲愛迪那博士發現透膜殺菌法
▲全世界醫師始得淋病根治藥
淋病斷根新法
淋病的難滅已成全球醫界的難題、要把淋菌巢窠醫好方才成完全淋菌斷根、淋病怎樣可以算斷根呢?也是醫師及病家所渴望的一件事、然淋菌消滅就作爲淋病的治愈、而究竟用怎樣的方法、可以證明深部的淋菌確實消滅呢?醫師祇用一種深部殺菌的新葯梅濁尅星把潛伏的淋菌、完全殺盡、行了此法以後即撿不出淋菌並且沒有其他可疑的症時候、大約可作爲斷根、這樣過了三月半年一年之後、再行同樣的方法沒有淋菌而且經河了、良好的時候就把淋菌治愈了、還有一句話男人家已完全治愈、如不同時醫治她已設被染的妻子、這纍的醫治是一點兒沒有用的、

▲梅濁尅星的醫治作用
梅濁尅星爲愛廸那博士耗四十年之心血經二百五十二次的實物試驗、遂請全世界花柳病院八百七十八處實驗、始告成功的、淋濁斷根特效藥、其葯性王道、功效的神速、可稱十全十美實爲二十世紀醫葯界新貢獻、
(一)本劑有專門透入男女的深部粘膜細胞內、殺盡淋菌的特徵所以服過此葯者的小便也有極其强大的殺菌力、
(二)葯性和平、毫無副作用、 絕非擅油劣葯之妨害腸胃碍及生育等流弊百出者可比、
(三)專治急性慢性、五淋、白濁、婦女、白帶、膀胱炎、尿道炎、等症、有屢試屢驗的特效、
▲德國戚彌鄧藥廠鄭重監製▼
▲梅濁尅星說明書函索即寄▼
▼大連▼華泰▼華西▼營口▼中國五洲▼奉天▲五洲▲安東瑞祥泰▼新京中西▼吉林五洲▲黑龍江中西▼鐵嶺義和堂▼洮南和發順▼普蘭店▼康德記道外六道街口
哈爾濱道外六道街口 柯爾登洋行

三井物産株式會社 奉天出張所
本店 東京市日本橋區室町二丁目一番地
資本金 壹億圓(全額拂込濟)
奉天市大西關
辦理品目
大豆、雜穀、豆餅、鐵道用品、自動車、電車、其他機械類、建築用品、洋灰、砂糖、紙類、麻袋、麻系、五金、木材、化學肥料、工業藥品、各種食料品、紅茶、海産物、羊毛毛織物、中國糕、地下足袋、人絹織物、其他雜品保險、火災海上自動車各種保險、
電話
所長 大豆 雜穀掛 砂糖 木材 藥品 麥粉 麻袋掛 油類 食料品 洋灰 織物 雜貨掛 機械金物掛 火災海上運送保險掛 庶務通信掛 勸定出納掛 滿洲國電話一般用
二三二九 二五五〇 二三一九 二〇七七 二三四二 二〇三五 五五九一 四三六八 四一五五 二五五〇 二二一〇 二五五〇 二三二二

高維嶽被厨役盜去萬元珠寶

北平函云、圓恩寺路北十六號、住戶前察哈爾都統、現任軍分會上將委員高維嶽、遼寧錦縣人、年六十二歲、偕妻妾四人、在此居住、僱有聽差人朱永臣、年二十五歲、亦錦縣人、自幼事高、頗得高之信任、數年前高宅厨役辭退、朱某人甚機警、亦能掌爐、毅然自薦兼任厨役、以博主人歡、高以家中人口簡單、不再另僱厨役、遂尤由朱某兼代、工資格外付給、詎朱某受寵若驚、近日在外似有種種不正當嗜好、因其每日晨起即赴菜市購菜、故高宅中對其一切行動、毫未注意、昨三日上午十時許、朱某照例已由菜市返回、候至十一時許、亦未見朱返宅、高當查檢物件、見本人住室所放之紅色提包、竟不翼而飛、悉知包內有金表三只、金鍊兩條金鐲一付、重二兩、鈕子二付、鑽翠鈕子一付、紅寶石戒指一枚、金戒指二枚、大珍珠十二顆、珊瑚帶珍珠桃牌一個、電燈押表租收據一紙、崇慧堂高圖章一方等物、此項貴重物品、價值萬元、定是朱永臣竊去潛逃、當開具失單赴內區第十七段報案、並稱厨役朱永臣、面赤光頭、着藍學士服、青元口皂鞋、請上緊緝捕以便追回失物云、(圖爲閣高維嶽)

意軍前綫的山險崎嶇一瞥
日光灼人欲死兵士皆戴甲胄

阿比西尼亞前綫來電、軍備新頴之大隊、意軍靜待墨索里尼首相下攻擊令、一部份意軍現集中愛立特利亞邊境、共南即爲崇山峻嶺、高達一萬一千英尺、而深谷重疊崎嶇難行、復有鄧那基爾者、即『地獄之穴』、亦爲全世界最野蠻之一角、較海面低二百英尺、熱度則達一百六十三度、所居盡屬野人、擦木即能生火、遇兒生人即加殺害、南方之意屬索馬里、則爲格蘭齊將軍軍隊之防地、前臨奧加登省、數百里荒原、一無水草、二十萬意軍頭戴甲胄目架眼套、以避灼人欲死之日光、美聯社記者自埃及乘機飛往意軍前綫、始發見英國所以對意阿爭執關心之理由、埃及僅爲及羅河旁一長方沃地、兩旁則爲縱橫數百英里之沙漠、故佔據及羅河上流之國即可統制埃及數百萬人之命源、青及羅河旣發源於阿比西尼亞、則可見時局之癥結矣、

世界珍聞及其他

蘇小妹 宋美齡英文新著

上海函云、蔣介石氏夫人宋美齡女士、出身耶教學校、未嫁蔣氏前、對於文學極有工夫、尤精於西歐盤行文字、故蔣氏招待外賓、夫人多周旋其間、近來夫人於公務之暇、頃在九月份美國亞細亞雜誌、著有『蘇小妹』英文短篇小說文字優美、極富文學價值、該雜誌本市法中街秀鴿圖書館印有出售、(上圖蔣夫人)

阿比西尼亞國 充滿神秘古話

現在那被稱爲『黑暗洲』的阿非利加、現在還存在着一角神密而爲人所爭奪之地—阿比西尼亞、牠高擦於高原之上、從未被人征服過、境內所住的都是捨死忘生以愛國、而善於打仗、不許別人侵入的百姓、

今日的阿比西尼亞、爲了和意大利的火和、在世界政治舞台上出現了、這國家是世界上最後存留着的專制王國、此外、也是非洲惟一沒有歐洲人支配的國家、因此境內的寶藏完全尚未開發過、

阿比西尼亞的面積、大約是三五零、零零零平方哩以上、地土肥沃而有生產力、牠雖然完全處在熱帶的範圍內、但是爲了牠的高度、使牠有涼爽而愉快的天氣、有幾處地方、簡直高得如山嶺、牠並不連着海、歷古以來到這地方去的通道、便是由紅海邊岸上、取道法屬索馬里蘭的吉坡底然後進入牠的國境、

國內的戶口調查從來沒有舉行過、所以人口的估計、很靠不住、據說、大約有八百萬至一千萬的人口、個個都勇武好戰、願爲他們的國家拚命、皇帝是有全權的、可是他却並非暴君、他很滿意他的戰士和他的祖先、他用出色的手腕和機敏、統治他的百姓、

這位阿比西尼亞皇帝、是用古式皇權以治國的君王、他現在是四十三歲、身材瘦小、神氣安靜而愉悅、皮色則如黯淡的褐象牙、最令人看了留下印象的、是那非常細小的手足、誰也只會當他是音樂家或美術家、而不會當他是能攻城略地的、『猶太的獅子』、

他有出色的藝術家的趣向、很願意漸漸地將西方思想介紹到他自己的國裡來、他鼓勵他的貴族和大臣、將他們的子弟送到歐洲和美洲去受教育、得經驗、他會說一些英語、却能說流利的法語、他在阿迪斯阿巴巴即阿京、的宮殿、佈置得有如巴黎的時髦大厦、他就像法國君主那樣的沈浸在他的奢華中、

這位皇帝的家庭生活、是東方和西方的古怪的混合生活、傢具上都罩着花緞、地毯是亞洲的最精品、而壁上則裝飾着英國的和歐洲大陸的繪畫、而他則具有都市人物的各種氣質、他還有一個圖書室、專藏各國最近出版的書籍、他能夠和你談着任何事題、由貨幣的複本位制以至航空事業的最新發展、而這國中的航空事業是由法國人主持着的、

他在抱着雄心而努力、想將西方帶到東方來、他是和平而有教化的人、他超出了他的先人用着溫和而堅決的態度、控制了他那許多好勇鬥狠的酋長們、

使他的貴族們安守秩序、並不是容易的事情、這些人、爲了許多事實上的阻碍、以致和中央政府隔得很疏遠、除了他們自己的權力以外、也不知道什麼法律、時常不付捐稅、有時還要侮辱皇帝的使者、『他可以來捉我去的』、時常是他們的答語、(未完)

哥崙布日記册 俄博物院發現

莫斯科電、克那波里博物院今日發現哥崙布、(即發現美洲新大陸之Christophe Columbus)之日記、係用熱那亞文(Genoan)所寫、描寫哥崙布最初之旅行、首頁題有『哥崙布日記、由我自己至吾子地依哥、一四九二』等字樣、

美富翁在羅馬被逐出境 因彼登樓高呼阿國萬歲

羅馬電云、美國富翁杜諾熙爲里文特洛伯爵夫人之表弟、因在此某大旅館倚陽台、向路人大呼阿比西尼亞萬歲、今日被驅出境、據官場發言人謂、杜氏之行爲實屬令人不堪、故已請其離意云、杜氏旋由偵探若干人押送至梵蒂米格里亞而出意境、據里文特洛伯爵夫婦宣稱、彼等皆爲意國之友、故對於此案深爲抱歉、並稱、彼等雖與杜氏結伴旅行、但杜氏所發之言彼等實爲無關云

有明一代風行 自宮削髮

有明一代數百年、有兩種風氣極盛行於民間、一是自宮爲太監、二是削髮爲僧尼、雖明代十數朝中、朝朝對此、均有令禁、然吾人據其禁令觀之、益足證明斯二者之在當時、大有不遏遏止之勢也、茲分別言之於次、

明代太監之多、以及太監爲患之烈、爲中國史上最可紀錄者、史家對之、咸以一朝『婦禍』稱之、若英宗朝之王振、憲宗朝之汪直、以及武宗時之所謂『八虎』馬永成、高鳳、羅祥、魏彬、邱聚、谷大用、張永及劉瑾、是其中佼佼者也、唯當時太監之勢熾、故當時人民、均欲效仿之、而不惜自爲宰割、其中最盛者、厥爲成化朝、因當時汪直倡設『西廠』、故太監之勢、倍蓰於他朝、據當時非正式之調查、略可見自宮者數目之鉅、其一、成化十五年、憲宗會一度由自宮之禁、時自宮者至二千人、其二、成化十六年憲宗驅逐自宮求進者、達千餘人、一一均見於正史、夫千餘人以達數千餘人之自淨者、其數亦不爲少矣、因當時自宮求進者之盛、故朝朝對於此輩、均有嚴厲之禁令、或釐定嚴苛之罰法、以冀自宮者之減少、然事實上並不爲然、故吾人於此、益可得明代自宮風氣熾盛之反證焉、太祖即位之五年五月、

成化十一年十二月丁酉、有自宮者四五百人、聚衆喧擾詔杖之、人五十、並榜諭再犯者、本身處死、全家發邊遠充軍、弘治五年、亦令、『私自淨身者、本身並下手之人、處斬、全家發邊遠充軍、』(通考)正德二年九月、亦有禁自宮之令頒布、(見野獲編)萬歷十一年復奏准嚴禁小民私割…諸如此類不勝條舉、然無論禁令頒布之若何頻頻、罰法釐定若何之苛例、而人民之幾競于自宮以冀進用者、未嘗減殺、斯殆一時之風氣耶?

明代人民、削髮爲僧尼者、數目之衆、亦可由當時種種記錄、以及各朝禁令中反證出之、大抵當時削髮者之多、實又遠勝於自宮者、洪武元年時、太祖立『善世』『玄敎』二院、已廢僧道二司、而立僧道衙門、僧道九萬六千餘人、其後設置僧道二司、每次所度之僧道、又不知有若干?洪武十七年閏十月癸亥、禮部尚書趙瑁言、設置僧道二司、未及三年、天下僧尼已二萬九百五十四人、今來者益多其實、假此以避差役、請三年、一次出給度牒、且嚴加考試、庶革其弊』帝從之【見日知錄】觀此、已可見明代初年之僧尼狀況、其削髮爲僧尼者之多、正因其『可避差役』、並非皆爲學禪而來者也、洪武以後、削髮者日衆、永樂五年時、直隸浙江諸郡軍民子弟私披鬀爲僧赴京請度牒者有千八百餘人之多、時世祖命盡付軍籍、發戍遼東甘肅、(見日知錄)其後、宣德十年、帝曾下令嚴禁僧道私鬀鬀、弘治中、尙書馬文升有奏文、論及度僧道之事、載『明臣奏議』中、中有、『……其軍、民壯丁私自披鬀而隱於寺觀者、又不知幾何』之語、可見當時私自削髮爲僧尼者、爲數殊爲不少也、

人工造雨 阻遏戰禍 擬在阿國施術

亞姆斯德丹電云、此間名科學家凡拉德自稱能人工造雨、並擬向國聯獻計、在阿國延長雨季、繼續不息、以使意軍不能進攻云、

富孀被砍案中 男主角自殺遇救 劉玉龍曾任老段顧問

舊都日前發生之寡婦李佩馨被砍一案、男主角劉玉龍前夜十時突以吞服鴉片自殺、聞先是劉在段祺瑞執政時代曾任執政府顧問、及隴海路司令等職、嗣在鄭結識李佩馨、旋論婚嫁來平同居、後竟反目、李佩馨近突遭人暗殺未死、疑與劉某有關、劉乃四出辯白、且以年登六六、行將垂暮、受此刺激、遂絕生望、因於三日晚十時購來鴉片一兩、自行吞服、由其住所西毛家灣六號走出、即倒於西長安街中南海門前附近、旋被內二區六段巡官傳文海瞥見、即送市立醫院醫治、經醫院灌以反腸劑、始將鴉片嘔出、幸所服僅及七錢、而爲時又不久、得慶更生、直至昨日下午二時半始行安全出院、最初劉頗不欲自殺原因洩露、嗣經逼問方行吐實云、

滿洲特產工業株式會社爲招募專賣代理店啓事

本社由日本理化學研究所指導且聘請滿洲國醫科大學榮養部長醫學博士安邦淺吉氏爲顧問應用學理與實驗發明高粮之各種精製法於奉天日站末廣町建設巨大工場精製下列各品(一)文化米(精白高粮)(二)(文化麵粉)精白高粮粉(三)(文化掛麵)高粮餛飩(四)(文化餅)(高粮麵包)以及燒酒日本酒威斯忌酒等品質精美價格低廉今爲營業發展及振興滿洲國農業起見擬招募各省各縣專賣代理店待遇優厚希望遠大如希望代理者請速來本社專賣代理部接洽是荷

奉天末廣町六番地 滿洲特產工業株式會社
日電話七八八〇番 七八八二番 六四三五番 七八八一番 七八八三番 六八四二番
專賣代理部奉天城內大南門裏 晉生長樓上 滿電話三六九三號

大內成美法律事務所
承辦特許事務
奉天商埠地十一緯路二十一號 電【日】三三八二番
辯護士 辨理士 法學士 大內成美
辯護士 關根道一郎

外埠代理店 大連德記 全錢德記 西錢康德記 華泰藥房 安東東益增 達弟兄藥房 瑞祥泰兄弟藥房 大生東 本溪祥豫昌 千金藥房 新京五洲藥房 中西藥房 吉林五洲藥房 中西藥房 天益堂 新民大德藥房 公主嶺三合德 范家屯天德生 錦縣惠濟藥房 鐵嶺致和藥房 廣生堂 和發久 廣增福 義和堂 遼陽西成春堂

鴉片嗎啡海洛因 大 戒除斷癮新藥
嗎魯達因 「旗牌」

一、本藥品質優秀鎭痛、鎭咳功効迅速
二、本藥品之功効適可嗎啡及考垤因之間
三、而對人體絕對無害、可謂嗎啡之優良代用藥品

本藥爲中毒脫除之優秀藥品、其療法結果良好不同一如嗎啡及海洛因之日漸減輕、而以本藥品代用之或注射之無不適宜、其他如頭痛、倦怠鎭靜等症無不適應本藥品能使服者神清氣爽、鎭靜安眠身体、愉快百病霍然、功効偉大無上良劑。

【用量】一回一筒一cc注射在皮膚之內
【包裝】注射用一、二cc一〇管裝 注射用一、二cc五〇管裝

製造元 植村製藥總廠 京城府南大門通二丁目
日本賣藥株式會社 大連市巖域町一四七 奉天加茂町一六 哈爾濱八站南馬路
全滿各大藥房均有出售

錦州特刊

第四十五號
盛京時報社
錦熱總支社
錦縣南大街
電話六一三番

遼熱產業中心 錦州農產誌畧

錦州省、錦縣乃縣之首縣、位於奉山中心、朝熱之門楣、實文化、產業之中心也、人口日增、產業比年發展、誠有所重倚、茲將該縣、產業概略、分誌於次、

▲第一章 總說

錦縣爲遼西中樞、襟山帶海、古稱重鎭、境內有奉山、錦熱兩鐵路、西有天橋廠海口、水陸交通、均稱便利、與言產物但非出產豐富、爲鄰縣之冠、即集運行銷、亦占重要地位、惟近年以來、災匪頻仍、元氣未復、糧價暴落、暴漲、農村經濟、尤爲緊縮、影響產業發展、至深且鉅、幸建國以還、政府開發產業、不遺餘力、一切計劃、已具完善、曙光即開良好現象、頗堪期待焉、

第一節 沿革

錦縣歷史最古、元宋以上、姑不必論、明時爲、廣寧中山衛、清時、改爲州、爲縣、設府治、民國時代、裁府歸縣、隸屬奉天省、迨至、康德元年冬季、(十二月)、在錦設省、乃隸屬錦州省、即爲首縣矣、

至於官府勸農、清時、仍遵古禮、舉行躬耕、新年後、第一母倉日期、大小官員、均赴農神廟、舉行躬耕儀式、知府扶犂、知縣播種、俗名試犂、以身作則、仍寓重農深意、及至民國、此制始廢、共後縣府雁辦理、產業諸事、但未設長官、殊之統制、大同元年、三月實業局、組成、旋改局、爲股、於是產業、主管問題、方得確立、將來循序漸進、是所企盼焉?

第二節 位置

本縣、位居山海關、以東、遼河以西、北界義縣、南臨渤海、東界盤山、西遼錦西、北南一隅、又與、北鎭爲鄰、按其經緯度數、以街城爲標準、適在東、經緯線、一二百二十一度、七分、北緯線、四十一度零六分、實爲遼西之、中心要城也、

第三節 地勢

本縣南臨渤海、北面多山、大小淩河、交貫其間、松嶺、山脈、翳巫閭山脈、縱橫境內故地勢、西北高、而東南下、可耕之地、計二十餘萬天、七八兩區、交界地方、正値大淩河水下游、近年以來、屢有氾濫、水冲沙壓、居民受其損失、良非淺鮮、

第四節 氣象

本縣、地居溫帶、氣候中和並無暴寒、暴熱、惟春多風、時有春旱、稍爲、美中不足、冬年、以大暑後、爲最熱、立冬後、水始氷、耕犂後凍始解、

▲第二章 農業

縣境山河交錯、土質氣候、最宜農田、故一般居民、多以農爲業、全縣有課地、占二十一萬天、(俗稱十畝地、爲一天或一日一垧)、農作物、年產量約、七十餘萬石、農家戶口占全縣、總人口數、十分之八九以上、祗以農作、墨守舊習罔識改進、且在滿洲事變前、地方災歉頻仍、物價突落千丈農村經濟、痛受打擊、影響農業發展、實非淺鮮、若不根本、力謀改善、殊難、與言救濟、茲將本縣、農產情形、分述概略於左、

第一節 耕地

錦縣、在滿季時、地畝名稱異常龐雜、有所謂旗地、(如紅冊、草豆等、)民地、(如銀米銀豆、隨缺、伍田、牧廠、官莊、歸公、不下十餘種、其後前項名稱、逐漸銷滅、殆至、民國六年時、縣內有課地畝、計分上、中、下、沙四則地、計十七萬餘天、耕地面積、比照、上數畧減、其後民戶、逐年報領、截至現在、有課地畝約計、二十一萬餘天、然每年地耕調查、其面積、僅十八萬餘天、准此推測、是有課地、與耕地數目、相差懸殊、考厥原因、不外、下列情形、(一)、查三園房基地、均多報認課賦、(二)、不能耕種、或可以墾種之荒山、海邊河游等地、均爲、私人所報領、而投閑情散、浸不經營、綜核以上情形、其第一原因、尙無研究必要、其第二原因、全縣內、技術人才、因勢利導、官民協力、以期開發無遺庶使農村疲憊、得此補救、於萬一耳、建國以後、耕地面積概況、

▲大同元年度、耕地之面積一八〇、二八三天一

▲康德二年度、耕地之面積一八四、三三四天一

可見農產、逐年發展、而耕地面積、亦按年增加開發矣、茲據康德二年、六月底、調査農戶爲、六〇、五六〇戶、其人口總數爲、二九六、二〇三口、惟本縣農產、此後開發、實爲萬業所期待、雖云、山靈水秀、土質肥沃、物產豐饒、然亦國家提倡之力所致云、

×× ×

三才寺舉辦秋季廟會 路局優待參拜客 增加往復列車發行彩票

省垣北、三區管界上齊台、有三才寺在焉(距城二十五里)每年於古曆三月三日、舉辦春季香火會、九月九日、舉辦秋季香火會、廟會之盛、倍於其他、茲又屆秋季廟會之期、該寺主辦人等、籌備妥協舉辦空前、秋季廟會、以滿足參拜客的虔誠、與餘興、計由十月五日起、三日間舉行(古曆九月八日迄十日)當斯盛舉期中鐵路局、與以熱烈後援、爲優待參拜客、錦縣驛、上齊台間增加往復列車、每日三次、發行彩票各一枚、滿帮子、連山錦縣、義縣間各驛、往復參拜客五人團體以上、一律半價票表示歡迎、茲將其各等彩票彩品、及乘票費、披露於左、各等彩票獎品列下、

頭彩一張、自轉車(三十元)
二彩二張、置時計(十元)
三彩三張、白面一袋三元五角、
四彩至六彩、四百枚、優待票乘車票費列下、

錦縣、三角、女兒河、五角陳家屯、六角、高橋七角、塔山、九角、連山一元、滿帮子、一三、羊圈子一石山站、九角、大凌河六角双陽甸五角、許家屯二角、七里河二角、泥河子四角、義縣六角、

錦省警官學校 擬建新校舍

工程費預爲一萬五百四十元

省公署、警務廳、爲深造警官、傑出人材、籌設警官學校業誌本報、據訊已選定、省垣北側、錦縣警務局、警察訓練所、改爲該校校址、緣以房舍破舊、地址狹隘、既不敷用、又碍觀瞻、經當局數度之計劃擬議改建、大規模之校舍、工程費、預爲一萬五百四十元、現正由各建築業、請負工事中據聞八田組、有安協希望、工事着手期、當在不遠、校舍工竣後、選撥省下各縣、優秀警官、入校訓練、藉資深造、而刷新警政云、

九月中之北鎭縣 日滿鮮人口概數 總共爲二四、一六七口

茲經調査、錦州省管下、北鎭縣城內、日滿鮮人口數目、至九月末爲左之數

▲滿洲國側
男 一二、八二〇名
女 一一、二六三〇
合計 二四、〇八三名

▲日本人
男 二三名
女 一六名
合計 三九名

▲朝鮮人
男 二二名
女 一九名
合計 四一名

▲其他國人
男 二名
女 二名
合計 四名

總共爲 二四、一六七名

齒科醫院 現已開幕

市內東大街、兄弟補牙館、設組有年、營業頗爲不惡、槪以該館、技師、谷鳳山、谷岐山二人、手術精敏、鑲補摘拿別具特長所致也、惟近該館、爲業務之發展、及擴廣其範圍計、遂從新加以改組、修一潔室、分科施術、地設原址、刻已改修完竣、乃改命名爲、兄弟齒科醫院、日前已開幕、惟該二齒醫、均係南滿醫院、附科畢業、誠市民病牙之救星云、

新量器已施行 省長努力提倡 定期開催講演會

關於新度量衡器、經國府制定、一後、以限期之普及、期昭公平、經一載之經過、刻間以新粮登市之期、而已施行、錦州省公署、爲使人民、徹底認識新施衡器趣旨、特從予努力提倡、更由權度局局員、協力之下、乃於十月十二、十三、十四、亘三日間、開催左列之行事、

(一)新制度量衡器、無料交換、舊器物三個、引換新器物一個、爲無料交換、地址東門警察分所前、

度器 竹製及木製(一尺)
量器 角錐形枡、及圓斗枡(二升、一斗)
衡器 鈎付、及血付木桿(二十斤十瓩)
(但自九月二十日起 須往商務會報告註冊)

(二)街頭指導所

配給新器物、使用法、舊器及新器比較、物價、影響、今後、處置等懇切之指導、其他一般質問、地址、東門警察分所前、錦州市場前、

(三)懸賞募集

一定距離、長度、重量、新制度量衡器等、認爲合格者有左列之賞金、

一等 (一個)十元
二等 (二個)五元
三等 (十個)一元

(四)新制度量衡器陳列

諸種新制、度量衡器陳列、供一般者之參觀、地址爲東門分所前 錦州市場前二處

(五)講演會並映畫

新制度量衡、關於講演、並映畫、無料公開、於十二、十三、十四、三日間、每日午後六時半起、地址阜康門內 省立師範學校

岩永部隊出發剿匪

屢於東邊奏凱而還之、錦州獨立守備隊、岩永第〇部隊、每於出動剿匪、必奏奇勳、全部軍精偉武、實日滿民之保障也、今次復爲、剿討東邊一帶之、跳梁小醜、併秋季擧行、大討伐匪盜之肅清計、乃親率所部、並加入之綏中部隊、共〇〇〇名、始於月之二十九日午後、四時四十五分、由在錦多數有力官民、集隊歡送下乃振威揚武、登車出發、就東邊剿匪之途、惟該軍所向、滋擾之匪、當望風而遯耶、

錦州電影院一幕趣聞 不購票强行入場 稍勸阻謾罵相隨

冒充官人歟搗亂份子歟

堂堂公署有如斯敗類職員耶

錦縣驛前、大馬路、二町目錦生醫院、橫道入口處、有錦州電影院在焉、映演以來、雖日無多、歡迎者、大有人在、綜核業務、尙稱良好、詎料於近數日、早晚、放映之時、輒有無賴之徒、冒充官人、無料入場、搗亂秩序、時與售票員發生、小不祥齟齬事件、於九月二十八日、午後七時許、記者同人等、二三人、寂寞無聊趁工作之暇、緩步驛前、行抵該影院所在、議決入場參觀、適抵門首、人山人海、擁擠不堪、內中有一、年可二十許、身着青陰丹司林布袜袍、足履便鞋、頭著博士髮、同一身着淡灰色小學幾制服、足穿皮鞋頭如學士、年約三十許、靑年二人、未經購票、由人叢中、强擠入場、售票員、瞥見向前抵擋和氣而言曰、二君購票否、其二十許之靑年、厲聲應曰、向來入娛樂場、未買過票、今來捧場、給你們臉啊、還說要票嗎、正在口角之際、該影院經理人、馬柏山君趕到、詢其究竟、靑年仍怒目橫眉、慢不講理、一時觀衆秩序、爲之一亂、馬君恐碍營業、當將二靑年、延至該院賬房、據理交涉該二靑年、自覺理曲、恐受壓院警察限制、共着便衣之靑年復正色言曰、予乃省公署、警務廳職員、姓劉、着制服者、乃縣公署財務局職員、姓崔、吾們二人、因外出慌張、門証未及佩帶、按耆格應當無料入場、馬君答曰、敝院對於本埠各機關、無分界政軍、佩有門證者、照票之半價收受、表示優待、曾在廣告聲明、亦隨時請求各機關、予以援助、維持營業、當承慨允、遂行開幕放映、二君即有佩章、還得買半票、今無門証可憑、旣未購票入場、還强慢罵無忌、可是應當的麼、記者旁聽、不禁一笑詢諸劉姓次章、伊以忘記答、聽其所云、官府職員、查其行動、類似無賴、爲息事寧人計約求馬君、姑准伊二人、參觀一次、下不留例、伊等覥顏入場、參觀終了以去、究竟眞官府職員歟、抑係無賴、搗亂份子歟、姑誌以警無恥效尤、而維社會秩序云、

田氏醫院 購到新器 人工太陽燈及 臭氣紫外光線

市內南大街、田氏醫院、開設以來、已達二十餘年、槪本市西醫先進也、而其聲譽素著深爲各界所倚賴、每往治療者亘呈盈庭、該院爲謀、對於治療之便利起見、特購到石英水銀人工太陽燈、及臭氣紫外光各一具、刻已運到、當即開始試用、該醫院、不且力求、治療迅速、購到利器外、現正修建、病室之中、該院如斯競進實病者福音云、

該院所購利器、所具效能、對左列者、均奏有良好成績、茲將各項詳誌於次、似供患者同胞覽閱耳、

一、一般內科宿疾之促愈
二、一般內科急症之促愈
三、一般外科傷疾之促愈
四、一般神經衰弱之治療
五、一般早死病症之預防

棉被兩床被小姑抱走 乃嫂披髮報警卒追還

○○○○

【錦甸】混成第九旅步十二團第二營二連于中尉連附、出身行伍、爲官數年、有一二千圓之積蓄、年値方剛、不戒於色、已於上月初旬、作花下之鬼、所遺少艾弱弟、互爭遺金積不相能、故時有鬩墻之鬩、上月三十日、伊胞妹亦欲染指故於是日午後四鐘、由姑家至娘門、與其寡嫂要錢不與、致生口角、乃妹竟妙想天開、竟乘伊嫂不備之際、遂攫棉被兩床、急遽遄返姑家、既而爲乃嫂查覺、披髮追逐、追抵至二分所崗前、聲稱前邊是賊、併請李警長追捕、李警長不明就裡、當率崗警將伊小姑趕上、伊已追至、當經于中尉之妹、說明伊兄在時、欠伊錢財情形、李警長以爲姑嫂相爭、純爲財務起見、既不能以偷盜論、當勸兩造息爭、各回家門、於是姑嫂互訟案、化爲冰銷云、

錦州市內工商調查 開設及資本額

隨同王道國家建設後、而蒸蒸躍進、稱爲省會之、錦州市於近年以來、工商業競爭、裝飾、建築、日新月異、但雖受營業影響、而未嘗稍減、競爭之志、茲經最近調査、各種工商業、種類、資本、經理人、開設年月等、分誌於次、

類別	名稱	資本額	經理人	開業年月日
發電業	電氣公司	一七、五七〇元	蘇庚綸	民國五年九月
織工廠	同利成	四、〇〇〇	聶君璞	民十三年五月
燈罩業	玉華工廠	一、〇〇〇	李潤璞	民十六年五月
釀酒業	同盛金	一二、〇〇〇	傅慶臣	民國四年七月
	天泰合	二〇、〇〇〇	王翼亭	民國七年四月
	興濟號	三、〇〇〇	趙俊才	同治四年三月
	聚發泉	九、〇〇〇	魏耕五	民國四年四月
	泰和湧	九、〇〇〇	金碍五	民十九年六月
	聚隆泉	四、八〇〇	劉憲忠	民十六年三月
	瑞順隆	八、〇〇〇	侯導榮	民十五年九月
製絲業	慶順合	五〇〇	李廣榮	民十二年三月
製布業	德義成	二〇〇	梁俊升	民十七年七月
	瑞記號	五〇〇	高瑞升	大同元年六月
	義順成	八〇	谷品山	民十八年三月
	李機房	五〇	李鳳金	民國六年四月
毛織業	楊機房	一五〇	楊玉升	民十八年五月
	福記毯房	三〇	朱慶福	康德元年三月
	馮氈房	一〇〇	馮雨霖	大同二年十一月
鐵工廣	宏大工廠	二五〇	史振標	大同元年七月
金屬業	慶業爐	一、〇〇〇	李輯五	民十六年一月
	錦泰隆	三、〇〇〇	姚東陽	民十九年三月
	裕昌金店	二、〇〇〇	陳榮秋	民國九年四月
	權盛隆	二、八〇〇	華耀堂	民十八年一月
	恒昌金店	二、〇〇〇	明榮久	大同二年三月
	同義永	一、〇〇〇	劉芳洲	民國六年四月
	復興隆	一、五〇〇	劉俊波	大同元年四月
	成興隆	五〇〇	馬湧奎	民十六年四月
	振興金店	一、〇〇〇	武雲溪	康德元年三月
	德昌金店	二、〇〇〇	孫雲舫	民十八年九月
	益泰增	五〇〇	馬湧泉	民十二年五月
	磚瓦窰	五〇〇	曹秉衡	民十八年二月
	同合磚窰	二〇〇	曹占魁	大同二年五月
	曹家窰	二〇〇	曹占魁	大同元年七月
豆油業	同盛金	一、〇〇〇	傅慶臣	大同元年十月
	裕順福	一、〇〇〇	王際亨	大同二年八月
	榮陞合	五〇〇	于海峯	民十九年二月
	天升厚	三、〇〇〇	張仲三	大同二年十月
	双合盛	一、〇〇〇	陳樹樓	大同元年一月
	德增慶	一、〇〇〇	王雨時	大同三年一月
	勝記油房	一、〇〇〇	李潤洲	大同元年十月
植物油業	東昇長	一、五〇〇	王敦儒	咸豐九年一月
	福慶永	四、四〇〇	劉潤林	民國七年一月
	日昇號	二、六〇〇	楊清遠	咸豐七年二月
造紙業	福榮盛	一〇〇	劉魁九	民十六年十二月
	合泉號	二〇〇	崔文選	大同元年四月
	德發泉	二〇〇	李秀峯	大同二年四月
	福隆泉	一〇〇	張西山	大同二年五月
熟皮業	福順興	二〇〇	王海樓	大同二年一月
	永聚發	五〇〇	張興發	底十六年四月
	成泰隆	二、〇〇〇	龍品卿	大同元年四月
	福順永	二〇〇	王銘閣	大同元年六月
	文惠成	二、〇〇〇	曹恒太	民國廿年七月
	萬成興	九〇〇	劉學詩	大同元年四月
	三義合	二〇〇	李揖三	大同元年七月
	春和慶	二〇〇	吳春陽	民七八年三月
	福興長	二〇〇	孟文明	大同元年五月
	益盛金	一、〇〇〇	邸樹華	大同二年四月
	福瑞興	二〇〇	張贊會	大同元年五月
	四合皮廠	五〇〇	高聚興	大同元年一月
	忠信合	二〇〇	李秀士	大同元年三月
	瑞陞長	五〇〇	王祥麟	大同元年一月
	永祥德	五〇〇	王之純	民二十年三月
	天利成	三〇〇	趙雲台	大同二年三月
	寶源永	五〇〇	閻唱凱	民國廿年三月
	德隆號	九〇〇	陳瑞堂	民國廿年六月
	聚昌源	一、〇〇〇	楊春圃	大同元年四月
化學業	源豐合	一〇〇	劉玉芝	民國七年十月
醬油業	萬生醬園	六、〇〇〇	沈友梅	民十三年七月
	搵灘樹醬	六、〇〇〇	湯洛振	民十一年十二月
	高蔭甲	五、〇〇〇	高蔭甲	大同元年五月
	鄭輯五	二、〇〇〇	鄭輯五	民國十年四月
	方王符	六、〇〇〇	唐玉芝	民國四年十月
	高洪烈	六、〇〇〇	張仲	民十四年四月
	金又春	七、五〇〇	佟馨圃	民國四年七月
	高鴻才	三、〇〇〇	張殿寶	民十八年三月
	才德五	六、〇〇〇	才德五	光緒廿一年三月
	邵樂天	三、〇〇〇	邵樂天	光緒三十年三月
	孫寶珊	三、〇〇〇	孫寶珊	民國二年三月
	麻渤然	九、〇〇〇	麻渤然	光緒廿年一月
	梁蔭亭	三、〇〇〇	梁蔭亭	民國二年三月
	才弼臣	三、〇〇〇	才弼臣	民國八年三月
	姚佩文	[illegible]〇〇〇	姚佩文	民國五年三月
	張起春	[illegible]〇〇〇	張起春	民國四年三月
米穀業	才海山	六、〇〇〇	才海山	民國四年三月
	麻近忱	九、〇〇〇	麻近忱	光緒卅三年三月
	永成興	二、五〇〇	劉瑞峰	大同元年四月
	同泰峰	二、〇〇〇	宋名揚	民國六年二月
	福源合	三、〇〇〇	侯粹然	光緒廿年二月
	福成永	三、五〇〇	趙品一	民國七年一月
肥皂廠	永豐工廠	五〇	安慶餘	民十五年十二月
	同義成	五、〇〇〇	孫萬鵬	民十八年八月
粲粉業	同義合	一〇〇	張萬山	大同元年二月
裸工業	春記號	三〇〇	李會三	民十六年三月
	同合堂	五〇	王榮廷	大同元年二月
	春源堂	二〇〇	劉連科	民國八年一月
	同和堂	二〇〇	劉際台	民十五年一月
	中書堂	三〇〇	石秀峯	民十六年四月
	福順堂	五〇〇	華崇嶽	民國七年三月
	復瑞合	二〇〇	霍芳桂	民十六年八月
	興記	三〇〇	王良興	康德元年一月
	福合東	二〇〇	李海山	民十九年四月
	慶玉誠	二〇〇	趙榮九	康德元年三月
	泰盛永	四〇	萬連太	康德元年三月
	文瑞東	二〇〇	胡春陽	民十六年四月
	萬順成	一〇〇	周萬昌	民十二年三月
	慶元成	三〇〇	趙占元	宣統二年二月
	華記工廠	四〇	亞瑞華	民十八年一月

介紹新京著名醫院

眼科 入院隨意 智識眼科醫院 醫學士 智識吉彥 大和通六六 電話六六四六

產科、婦人科 性病科 沖津醫院 醫學士、沖津亘 日本橋通九一(朝日通角) 電話五六八九

外科、花柳病科 內科、婦人科 上山醫院 電話五五七九五 醫學士上山源六 朝日通卅一番地 電話五七九五

齒科、口腔外科 內田齒科醫院 中央通滿鮮ビル二階 電話四九五八

內科、小兒科 入院隨意 福島醫院 室町小學校前 電話三八五八

齒科 安利齒科醫院 日本橋通三畔 電話五六二

齒科 菊池齒科診療所 (大和通一八上南廣場北崗) 大同醫院內

齒科全般 清水齒科醫院 中央通十一

齒科、口腔外科 菱刈齒科醫院 朝日通卅五 菱刈幸盛

內外科 花柳病科 百川醫院 分院東五馬路 三笠町五 電話二三六七〇

奉天著名日商 大同社紹介

皮鞄鞋靴

新式皮鞄 公事鞄 犬用俱 各種皮鞋

奉天春日町郵便局前

村岡洋行

支店 錦州大馬路

運動器具

滿洲奉天省教育廳 滿洲奉天市政公署 及各種學校賜顧

運動場設計工程 體操用具 運動器具 柔劍道用衣裝具 氷滑子代皮靴

增田運動具店

奉天春日町十番地

電話三一三六番 振替奉天五五八番 旅館部奉天神社前 浪速旅館電話三四四五番

無線電電

最上等無線電話機兼用電氣唱機

遞律彼岸

各種在庫品豐富

山中電機株式會社出張所

奉天加茂町五番地 日電話長五四四七番

電料五金

高柳式製品一式販賣 伊東電機製作所滿洲總代理店 櫻井電機製作所滿洲總代理店 電球自轉車ランプ懷中電 其他電機材料一式販賣

TOK

高柳電氣工業所

奉天出張所 奉天霞町三十八番地 電話長六〇五一番

鐵工廠

ペイント、油脂 煙草、薬、茶 菓子、コーヒー 染料、歯磨粉 化粧品、墨汁 靴墨、罐詰 其他容器一切 ブリキ、ポスター 繼ロ、王冠 亞鉛鍍製品 押型鐵工

鐵力 製罐 印刷 之工場

合資會社 滿洲製罐公司

奉天紅梅町二十七番地 電話日長四七六三番

鐘表首飾

本商會廣羅石翡翠變石紅變石黃玉蛋白石及其他各種寶石手鐲金銀器皿價格公平請駕臨一觀便知

奉天日站浪速通六番地

岩間商會

電話（日）四四二六番

總行 哈爾濱頭道街 電話四〇〇七番

分行 新京中央通二三 電話三〇四七番

洋品雜貨

洋品雜貨 高等化粧品 一概俱全 商品劵發售

大和屋洋品店

奉天春日町七 電三〇九四 六三四〇

書籍文具

印刷鮮明、堅牢、廉價、操作簡易 特許『不二謄寫版』發賣元

滿洲國軍 關東軍 滿鐵鐵路總局 關東局 御用

大氣堂

謄寫版及同附屬品 各種轉寫機修理

奉天木曾町十番地 電話七一二七番

第威德補腎丸有再造之功力

康健之基礎

腎臟虛弱最易致病第威德補腎丸為補腎聖藥欲得康健之基礎者非服此丸不可按此丸有再造之功力

清血消毒常保青春

民事刑事一般法律事務囑託

辯護士 別役增吉

新京中央通一一番地 電話三一二四一番

世界強身藥惟我獨尊

諸君如不信何妨一試

鐵色補丸 虛弱症之救星

珠淵藥房經理

小兒發熱與咳嗽

發熱與咳嗽每起於感冒之後但在小孩有時亦有因胃腸積滯而起然而不論其爲感冒抑爲胃腸失序而起嬰孩自已藥片均爲安全有效之治療品且無論乳兒小兒均奏一樣神效山東即墨東鄉李明芳君來書云『小兒申生時患發熱咳嗽等症每服貴局嬰孩自己藥片輒奏靈效現已肥胖可愛深感嬰孩自己藥片之大德也』

李明芳君之公子

嬰孩自已藥片統治小孩尋常發熱痰厥肚痛蛔蟲嘔吐泄瀉出牙痛苦等症不獨效大切宏而且性和味美 各埠大藥房均有出售或逕向上海江西路四五一號韋廉士醫生藥局函購 每瓶大洋七角六瓶三元五角郵力免收 一切信件可由奉天和記洋行轉上海韋廉士醫生藥局

陳培英君肖像

「宗教與科學可同樣相信乎？」

有一少年以爲宗教與科學完全衝突一次曾以此問題詢諸一著名學者該學者則答之曰「人須先有相當之科學知識然後信宗教可不信亦可」此殆對此爭論已久之問題最無偏見答案之一也然有兩者俱信者如陳培英先生即其一也陳君前爲福建興化牧師當其身患胃病時信賴科學產品韋廉士醫生紅色補丸補血健腦以迅速恢復其健康下面即陳牧師對此世界馳名補丸之言也 「余前在福建興化傳道時身患胃病消化不良食入即吐迨後病勢更劇遂致肌瘦面黃精神疲憊夜眠不寧屢服諸藥均未見效後服韋廉士醫生紅色補丸數瓶之後消化進步不久諸症悉愈今年五十有六仍十分强健因特書此以申謝悃」

君如患與陳君同樣之病症或患血虧腦弱早老不眠痛瘋瘧疾久病之後身体虛弱或婦科各症請即試服韋廉士醫生紅色補丸獲益當無異也 韋廉士醫生紅色補丸男女老少無不咸宜各藥房皆有出售或逕向上海江西路四五一號韋廉士醫生藥局購買每瓶大洋一元五角六瓶八元郵力在內

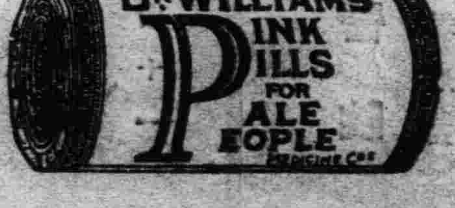

他說……吸紅錫包最合算 一則香味美妙 二則價錢公道

她說……不錯所以我也最愛吸紅錫包

紅錫包香烟

社會小說 財色婚姻 (四〇六)

(儒丐著)

二十九、愛的結晶之下場

所以不僅是金珠未死以前。秀文想要把七小姐的氣質化一化。希望他們造成一個極其可羨的小家庭。便是在金珠既死之後。秀文也是一樣希望着她早早覺悟。能夠自矢作一個最有名譽的青年寡婦。固然在普通青年婦女。毫無目的的。只不過礙着舊禮教的關係。胡亂守節不嫁。那是沒有什麼可以稱讚的價值。便是秀文平日主張。良妻賢母的人。她也不贊成這樣只圖面子毫無意識的守節。她的意思以爲夫婦的感情。各有不同。婦人的處境。一人一樣。豈可不斟酌情形。一概以守節爲貴呢。夫妻的感情。是對立的。如果夫妻兩個的感情。平日極其敦篤。又有相當的財產。使生活不發生影響。這樣的婦人。不問年齡大小。理當矢志守節因爲情之一字。貫古今。彌六合。並不限於生命存在時之一瞬間。夫妻兩個。偶然死了一個。當下便愛斷情絕。那多一半都是偏重肉慾的鄙夫鄙婦。原是不足掛齒的。最可憐者世上有等愚婦人。平日受盡丈夫的虐待。本來無情可言。日月呢。又不大寬綽。每日現掙現吃。這樣的婦人。本來就沒有守節的必要。可是她偏上了擰勁。說什麼好馬不背雙鞍。烈女不嫁二夫男。志雖可嘉。情殊可憫。倒不如及早改醮。也不見得有傷名教。

說起七小姐來。在秀文認定她是應當守節的。第一。他們夫妻的感情。蜜一般的甜油一般的膩。而且又是自由的結合。也應當替近代戀愛二字爭口氣。不要遺人口實。第二。她有遺腹子。第三。她領有三四萬元的恤金。再加上金珠所遺的也足以夠她養身教子的了。即或不甘長遠去作孀婦。最低限度也當把遺腹子正式生下。再定行止。怎麼一切就全都不顧了。只不過爲了單純的享樂。肉慾的舒適。把愛子都殺掉了。她太不仁了。她太不仁了。

奉和鴛叔君(秋日雜詩原玉)

(馬在文)

薄雲遮日透房幃。三徑黃華靜掩扉。二五中秋明月老。百千灰念觸情非。西村溪水寒流急。南野荒家散住稀。萬木驚霜零葉下。洗心無賴苦斜暉。

只看傷切未開書。一樹庭前賸殘條。鳴雁征程餘韻聽。老梧驚葉滿山飄。狂風卷漢邊關冷。古道行人去路遙。殘月清霜裘犬吠。晨星三五閃寥寥。

清目活睛若未圓。何堪憶舊五湖船。屋庫鎖積三秋恨。院柳尙樓一金蟬。鴉噪夕陽霞錦亂。雁飛天際密雲連。紅楓白髮齊相淚。一種悲哀出鬢邊。

柳瘦菊肥蝶西東。山家城市寂寥同。故宮古井絲鷺夢。冷砌寒窗起峭風。悵惘模糊心惑外。濃光蕭瑟物橫中。閒步看秋郊景。遠嚮峯頭一樹紅。

書應呈魯喬先生

(張靖宇)

五嶽猶夢中。長白幾何豪。雖涉遼與瀋。焉知東海濤。行年三十七。鬢髮見二毛。終年傷潦倒。無復昔日豪。虛榮大危險。應棄如弃髦。磨盾慚尸位。敢云試鉛刀。仰瞻程門潤。春風笑李桃。學海無止境。聊以報劬勞。爲求我心適。不敢說離騷。閒就東籬飲。醉眼看滔滔。

詠小天人同此心圖

(潢南鵠)

四者迭心眞算貪。托(汽東原石摩托)摟元寶美人湛。(湛樂也)我憐紅粉衷彌赤。誰見朱提眼不藍。近水參天形矗矗。穿途似覇樂耽耽。飽饞慾望欣同有。何必當朝立正南。

茫茫人海

詩情

(字沉)

大概是一個已涼天氣未寒時的初秋吧！我和一位老朋友徘徊於萬泉河畔。於時雲物澄清野花淒艷。池中荷葉。不住地瑟瑟打抖。斷梗飄蓬的景況。觸目可憐。幾隻野鴨像不知景物將殘似的。依然伸頸高鳴。呷！呷！呷！的叫着。使久居斗室的人。聽來頓生一種落寞之感。哦！清秋已經光顧人間矣！

後來我們憩足於水中茅亭之上。一片滲淡的斜陽。正沉浸於白楊衰草間也。我還欄遙矚。我低首沉思。微吟古人『留得殘荷聽雨聲』。之句。不覺悽然！

哦！只有詩情。何須詩句。偉大的詩人哪！你們自己的生活與心境。便是完美的詩篇。已足令人徘徊宛轉。吟味不置了。所以我嘗想。能夠懂得『留得殘荷聽雨聲』。此句的妙處。他雖不是詩人。他的心情也是詩人的心情了。

郭沫若說。『我想我們的詩只要是我們心中的詩意詩境底純眞的表現。命泉中流出來的 Stain 心琴上彈出來的 Melody 生底顫動。靈底叫喊。那便是眞詩。』英詩人雪萊說『Aman Con Not Say I Will Compose Poetry』可見眞正完美的詩『只要是我們心中的詩意詩境底純眞的表現』不是 Compose 出來的。那便是最好沒有的了。因此最好的詩。是讓詩情來找人。並不是讓詩人去找詩情。所謂『終日覓不得。有時還自來。』的是有味之言。看到了『桃花依舊笑春風』想到了『人面不知何處去。』『忽見陌頭楊柳色』『悔教夫婿覓封侯！』看着了一朵憔悴的殘紅。即時動了憐惜之情。不覺脫口說道。『噫！薔薇花你病了！』抓住了一個不甚重要的昆虫。即時引出高深的哲理。『不要打哪。蒼蠅搓他的手搓他的腳呢！』諸如此類的詩句。都是日常所見的日常所接觸的。可是到了詩人的眼裡腦裡。便自不同——詩人並不是有意寫詩。是詩意在他們底心裡油然而生。不期然而然地用文字移於紙上。至於爲着一個字。捻斷幾根鬚。及一吟雙淚流等的刻苦工作。用之於修飾詩句則可。用之於尋詩境。則太不可也。何則。詩情是無意之間得着的。並非刻苦工作所能至。即使不是詩人。也能爲一時海景所感。作出很有意思的詩來。北齊斛律金。武士也。本不解書。其作敕勒歌曰。『天蒼蒼。野茫茫。風吹草低 見牛羊』。寫塞北之風景。宛然在目。又隨園詩話裁有樵夫哭母曰。『叫一聲。哭一聲。兒的聲音娘慣聽。如何娘不應?』其感情誠篤可知。明王叔武論詩云。『夫詩者。天地自然之音也。今途謳而巷謳。勞呻而康吟。一唱而羣和。其眞也。斯之謂風也。孔子曰。『禮失而求諸野。今眞詩乃在民間…』他這一段話。說的很有道理。是詩情人人皆有。而眞正的好詩。又不僅幾個詩人能作也。

我們知道。文學是人生之反映。也是自然之謄寫。無論怎樣偉大的文學。都脫了自然與人生。而詩人對於自然的了解特別利害。常常將他們的生活滲透於大自然中。同是看雲聽水。在常人不過盛贊流水之殷勤雲影之濃淡而已。在詩人則不然。因爲他們有熱烈如焚的情感。吟味生活的能力。就是無情的景物。有時也能易爲有情。與自己之心境生活。合而爲一。不期然而然的而與之俱化。

詩人是自然的嬰兒。自然是詩人的慈母。惟有詩人配摟在大自然的懷抱裡。而受自然的薰陶。太戈爾有言曰。『藝術家是自然的情人。所以他是自然的奴隸。也是自然的主人』無論嬰兒也罷。情人也罷。奴隸也罷。主人也罷。總之詩人是與自然。是有極其密切的關係。不可分離的。在中國古代詩人中。最著名的要算李杜陶王諸人了。然而他們的生活。未嘗不受自然之薰陶。『水流心不競。雲在意俱遲』此杜甫之詩情也。『問余何事棲碧山。笑而不答心自閒。桃花流水杳然去。別有天地非人間』此李白之詩情也。『采菊東籬下。悠然見南山。山氣日夕佳。飛鳥相與還。此中有眞味。欲辯亦妄然！』此陶潛之詩情也。『獨坐幽篁裡。彈琴復長嘯。深林人不知。明月來相照。』此王維之詩情也。此種淸閒境地。逍遙自得之趣。非有熱烈之情感暇豫之心情。是做不到的。他們的生活心境。無往而非詩。所以我說偉大的詩人。非徒詩人已也。其實我們生活與心境。固無一日不與自然有關。我們試想。若沒有飄零的游子。則西風下的黃葉。原不妨由牠們花花自己失響着。若沒有憔悴的女兒。則枯乾了的紅蓮花瓣。何必常夾在詩集中呢？人萬一沒有悲歡離合。月即使有陰晴圓缺。又何爲呢？懷中不曾收得美人倩影。則入畫的湖山。其黯淡又將如何呢？…一言以蔽之。人對於萬有的趣味。都從人間趣味的本身投射出來的。參孜俞平伯之然知草五十六頁)我們有時雖不能寫若動人的詩句。然而對於詩情的培養。也是必不可少的—若看花。聽雨。聞香。踏月。吟詩等等。不然生活太也乏味了。

最後我舉表簡公的詩論以作結。『所謂詩人者。非必其能吟詩也。果能胸境超脫。相對溫雅。雖一字不識。眞詩人矣。如其胸境齷齪。相對塵俗。雖終身咬文嚼字。連篇累牘。乃非詩人矣。』是詩人不僅吟他幾句詩。而對於詩情的培養。更較重要。苟有詩情。何必詩句。如果詩情洶湧。則詩句自然幽美矣。

一九三五。十。四寫於行健廬

文學的主觀性與客觀性(上)

(士魁)

近來常有人讀作品。尤其讀詩。雖讀過數次。仍摸不着作品的思想。因喊出『不懂』的聲浪。作品含意的高深。雖是『讀不懂』的原因。但高深的含意如果是具有普遍性的眞理。仍不難爲思考完密。認識深刻的人所理解。作品不易理解的主要原因。是作品的內容充滿了奇特的主觀色彩。這裡。不由使我想起了文學的『主觀性』和『客觀性』的問題。

『主觀』和『客觀』的關係依過去的哲學的家看來。二者是截然不同的兩個東西——主觀是主觀。客觀是客觀。二者不生任何關係。如中國的莊子。便是一個唯我主義的主觀論者。他說。『汝既非魚。安能知魚樂?』普通也有所謂『你沒有跟到我的心裡來。那能曉得我在想什麼?』意謂我的意識。只有我自己知道。這個意識。除因『我』而存在外。宅是不知客觀的第二人發生關係的。西洋哲學家康特有所謂彼岸性的『物自體』。他說『物自體』雖然客觀的存在着。但人類主觀的意識。永不能達到宅。意謂『客觀』永遠是『客觀』。永不和主觀意識發生關係。無疑的。這種過去的哲學觀點。已在人類實踐的經驗中被否認。成爲錯誤的東西了。『主觀』和『客觀』。二者不特不是『絕對』的對。而且在人類實踐的發展中。統一爲一個東西—主客統一法則的認識。不具『客觀性』的『純粹主觀』。是玄妙而不存在的。同時『客觀認識』。也須由『人類主觀』的認識顯現出來。『主觀』和『客觀』。在人類實踐的發展過程中。是一個無限對立統一的矛盾發展過程——任何的思考。是主觀的。同時又是客觀的。以下便開始檢討文學上的主觀性和客觀性。(未完)

讀書的目的(中)

(呂文)

有的人讀書不加推考思索。所以不久即忘。有的人讀書只是記憶。所以是死而無用。不能變化。有的人讀書遇到了疑難便中止。因此不能接受知識。本來疑難是讀書所尋求的目標。沒有疑難。知識便不會產生。因爲疑難。你一定要求解決。要求解決你一定要尋找材料。那末你一定要思考。要推斷。要設想。然後要用事實來試驗。試驗以後再要求證明。既經證實。那末疑難便被你解決了。既被你解決。這個疑難便成了你有用的思想。這思想是你一切生活活動以及未來一切發展的指導者。那些以讀書爲苦的人。固然是墮落愚蠢。而讀書畏難的人。也是終究得不到眞成的成就。所以第一要以讀書爲『樂』。第二要不可含糊的信任書本。必須把着『懷疑的態度』。隨時尋找出疑難。然後再求解決疑難的方法。這樣讀書才會於你有益。才會增進你的思想改進你的生活。增廣你的智能。

我們所應該認清的目的。大概不外下面幾種。

(一)爲了增加知識。不讀書對于社會環境以及一切自然的變化。都不能理解。所見所聞。都是和竹筒觀天一般。所以讀書最大的目的。在于知識的增加。對于社會的。經濟的。政治的。自然的。歷史的事實。以及宅們聯續的關係。得到正確的理解。尤其是在科學昌明的今代。更非具有普遍的知識。不足以應付環境。改造環境。

(二)爲了增加技能。讀書多以生活問題爲中心。所以必須將獲得的知識與實際聯合起來。再加以實驗。使宅成爲一種正確有效的技能。在今日要想做一個有用而能自立的人。必須具有一切科學的與社會的知識。更須經過專門的訓練。使單純的知識與經驗組成一種有效的技術能力。

(三)爲了身心的修養。這便是受到知識的純潔的感化。在不知不覺間人格上受到優美的修養。同時在性情方面可以獲得一種完善的調和。避免那些一切墮落的。粗菲的。危險的。盲動的謬妄的行爲。(未完)

山漸青(旅懷)

(宗斌)

風無情。雨無情。吹得時花滿院紅。征亭長短亭。星熒熒。月熒熒。蟋蟀啾啾喚我行。關山道路重。

浪淘沙(閨怨)

春草又秋煙。鴻燕歸南。僕僕人兒幾時還。別後深閨多寂寞。愁滿眉彎。日暮夕陽天。漁唱催晚。頻頻燈下卜金錢。夜雨敲窗驚蝶夢。不到家園。

點絳唇(寄友)

瑟瑟西風。吹斷鱗鴻路。夢裡知己。又被鵑驚去。笛送斜陽。柳對長亭泣。別離後。滿懷情緒。愁聽黃花雨。

雜說 論睡覺

(于思)

近來常喜瞌睡。方覺漸漸老了。記得幼時最厭睡覺。因一睡覺便會耽誤了玩耍。故每天晚上必要母親舌敝唇焦。父親拿刀動杖。才肯委委屈屈去睡。而翌晨不待日出。早跳出去捉蚱蜢了。後來既長。興致漸減。瞌睡也多起來。現在每夜睡十小時。猶嫌不足。日裏仍不免抱膝垂頭。睡眼迷離。不料昔日以此取笑鄰家老嫗者。如今自己也被兒輩取笑了。

夢中喜歡。醒來反增悵惘。故睡覺能無夢最佳。況作夢乃有閑人事吾輩俗人。終日爲衣食住奔走忙碌。好容易巴到晚上。一覺便睡至天明。日間不會胡思亂想。夜裏自然無夢。即有夢亦索然無趣。祇好說與老妻解悶。不足爲外人道也。

睡覺如小死。因睡覺亦有不可抗的力量。任是甚等英雄一入睡鄉。便不由自主了。李漁特有一篇文章寫得最妙。『高傲的貴人合卑賤的俗人。其▲相是一樣可笑的。一位士大夫睡覺時。如果你能替他畫一幅象。則任何戲中小丑都不會再比他有趣。試想一專制帝王睡覺時的神氣。闔着眼。開着口。左手放在右耳下。右手叩呆然垂在胸前。一隻腿舉起來。另一隻伸開去。或把兩腿擠在一起。——眞何異一觸烏鴉的草人。睡鄉和死國唯一不同處。即其一是和善可親。一是猙獰可畏。』東坡有一文專寫睡。『其士平夷廣大。無東西南北。其人恬安舒適。無病痛相擾。昏然不生七情。茫然不即萬事。蕩然不知天地日月。』

睡覺是疲勞人的安慰。亦是疲勞人的權利。祇須放倒頭闔上眼。一切便都忘了。我最不喜白樂天詩。獨賞識他『安穩眠』一首。因宅完全是老實話。如自我心中說出也。詩曰。『家雖日漸貧。猶未苦飢凍。身雖日漸老。幸無急病痛。眠逢闔處合。心向閑時用。既得安穩眠。亦無顚倒夢。』

研究 鳳仙染甲考

(逸梅)

前人愛花。輒留手澤。相傳唐明皇時有獻牡丹者。時貴妃勻面。口脂在手。印於花上。詔栽於仙春館。來歲花開。瓣有指印。名爲一捻紅。而鳳仙亦有類此之記載。謝長裾見鳳仙花。命侍兒進叢公金膏。以麈尾梢染膏灑之折一枝。倒插山側。明年此花。金色不去。今有斑點若灑金者。名倒影花。

鳳仙一年生草。莖粗。高尺餘。葉如箭鏃。有鋸齒。秋日開花於葉腋。有紅白等色。實橢圓稍尖。熟則自裂。一稱金鳳花。馮延已詞。金鳳花殘滿地紅。

鳳仙栽植殊易。小庭一角。亦得爛漫而花。舊時婦女往往摘紅鳳仙瓣。擣而染於纖纖指甲間。或盈甲腹紅。或作星月交互狀。蘭閨姊妹。以之門巧爭妍。一自近來蔻丹盛行。摩登女郎。悉以蔻丹爲點綴。無復有此韻事佳話。唐李長吉詩云。花房夜擣紅守宮。此鳳仙染甲之始於唐。唐李玉英秋日採鳳仙花染指甲。後於月中調絃。或比之落花流水。楊維楨因有詩云。夜擣守宮金鳳蕊。十尖輕換紅鸚嘴。閒來一曲鼓瑤琴。數點桃花泛流水。染指宋周密癸辛雜志云。鳳仙花紅者。擣碎入明礬少許。染甲。用片帛纏定過夜。如此三四次。則其色深紅。洗滌不去。直至退甲方漸失之。逮夫明代。名鳳仙花曰染指草。又曰。指甲花。

擣花染甲。更有加冰麝以取其香者。我友徐君枕亞有滿江紅一闋。財文云好女兒花。燒階側紛披。若織象一種毫州金鳳愈加娟秀。對此佳人心共喜。摘須巧節期休後。擣如泥冰麝再調和。馨香透。縛纖指。昏黃候。染纖甲。猩紅逗。祇一宵浸潤。包敦成就。掠鬢珊瑚妝鐵網。掃眉瑪瑙穿雲岫。淺深間姊妹。逞多姿。臙脂門。

或謂染甲。不必花瓣。即代以鳳仙葉。如法擣製。亦有留得紅痕之效。荊人曾一再試驗之。果不謬。斯亦奇已。

醫話 疾病與人生(十一)

(姚紀彬)

二〇•(羸瘦)身體衰瘦。
二一•(噁心嘔氣)胸間感到極不舒適。
二二•(惡寒)身體感到寒冷。
二三•(關節痛)周身各處的疼痛。
二四•(潰瘍)皮膚腐爛。
二五•(化膿)皮膚及筋肉腐爛的流出的汁。
二六•(咯痰)時吐痰涎。
二七•(咯血)隨着咳痰而出血的謂之血痰。
二八•(鼾聲)睡眠時候的鼻息。
二九•(角弓反張)背向後。像弓箭一樣的反挺。
三〇•(咳嗽)氣管倉咳。
三一•(眼花閃發)眼睛看到像火花一樣的東西。
三二•(眼瞼下垂)遮眼球的表皮下垂。
三三•(牙關緊急)牙關咬住。
三四•(蛋白尿)混有蛋白的小便。
三五•(冷汗)甚危急時發出的汗。
三六•(攣縮)筋絡拘攣。
三七•(暈倒)失却氣力而突然倒地。
三八•(頭重)頭部非常沉重。

(未完)

秋風秋雨的早晨

(嫻)

一陣汽笛的鳴聲。將酣睡的她。從夢中驚醒。張開了一双朦朧的眼望望窗中沒有半點日光。她知道太陽又是不光顧人間了。颼颼的凉風在整個的人寰裡吹。吹得弱者渾身打戰。遍體呈現着拘攣。

春的媚。離棄人間更久了。夏的炎熱也不見了。秋的風却陣陣的吹到人的臉上。尤其是秋之朝。秋之夕。秋之風秋之雨。牠們更是滿蘊了刺骨的冷針刺到大自然中的一切身上。

她慢慢的抬了頭。用了她那的澀眼睛呆呆的向外望着。太陽光仍是不會出來。只有孤立窗外的一株老柳帶牠那着零落的子孫。與她遙遙的點着頭。表示着彼此同病相憐似的。陰森的天空氣候越降越低。沒有半點晴意。殘暴的秋風籠罩了所有的空間。唉！又是一個愁人的日子。

剎那間風 雨交加的吹 落下來。她癡望着。呆呆的癡望着有些悵惘。寒風陣陣吹。使人戰慄。窗前的老柳更搖搖的向她乞救。

狂暴飛舞的風。凄慘淅瀝的更。雨會引起落伍的她底悲情愁緒。她驀然的憶起。憶起了別離數月的 她的幾 位好友……天眞的小畫家……歌喉婉轉的燕子……雄偉莊嚴的桂樹……香花之王的蘭……美麗貞靜的女郎……啊！如今何處去瞻仰她們。更向那裡去尋找！?……

她在極端的煩悶失望中。她不禁要咀咒人生了。她眞不知爲什麼偏在人生的路上多歧途！多荊棘。多別離。多哀怨。多多！唉！造物弄人誠令人難解！

在風雨欺人正濃的時候。她獨自流着淚兒。(完)

九星日鑑

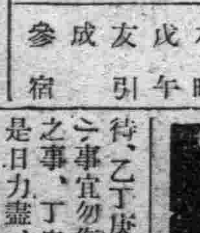

十月九日 舊九月十二日

水曜 戊午 友引 成 參宿

▲一白之人勇奮幹去。則開拓成功之進路。丙午丁吉。▲二黑之人此日爲補損害。急躁則招損失。甲辛壬吉。▲三碧之人避銳鋒而不誇方智。則可保平安。甲乙丙吉。▲四綠之人以誠實而勉勵定業。得利可期而待。乙丁庚吉。▲五黃之人雖辦之事宜勿侮之。此日易生辛勞之事。丁甲子吉。▲六白之人是日力盡。勇氣挫。▲現出悲慘光景。庚壬丑吉。▲七赤之人攻防須要愼重。辦事須注意。臨時應變即吉。辛癸丑吉。▲八白之人內憂外患交至。注意病難盜賊。丁未庚吉。▲九紫之人此日蒙天祐。諸事如意告發。精勵尤要。甲辛乾吉。

狂犬病•瘟犬病•預防
斷耳•斷尾術•皮膚病
矢野愛犬病院
奉天紅梅町三二
電話七〇四六番
獸醫士 矢野勇喜

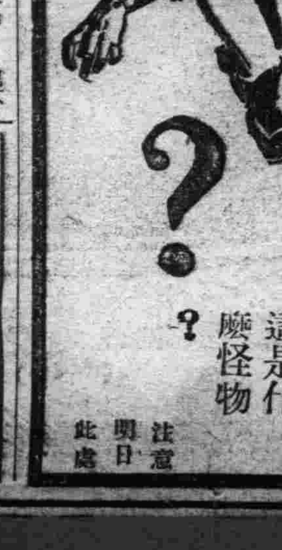

這是什麼怪物?
注意 明日 此處

天一公司本年度最新鉅片
全部音樂歌唱有聲
「母親」
感盡天下父母心！哭盡世間兒女淚！
天一公司全體新舊演員合心合力心血大結晶
范雪朋 主演
片長十四大本
注意演期
瀋陽電影院

南市場 東安電影院
今日開演
天一公司全部對白歌唱巨片！
歡喜冤家
電影皇后 陳玉梅 王元龍 文逸民 主演
捲土重來
時間 二時 五時 八時
本片中有各導演及明星合串平劇『回荊州』尤覺錦上添花

大西關大街 天光電影院
今天最後三場
全部對白有聲歌唱鉅片
新婚的前夜
黎明暉 袁叢美 徐卓呆 徐粲鶯
各盡其力 各展其長
有女思春 軍官誘之 花前月下 軟語溫香
明天開演
全部有聲對白歌唱
健美運動
上海有聲影片公司首次出品
英茵 黎明健 徐粲鶯 白虹 殷虛 聯合 長演

四經路七緯路 瀋陽電影院
開演時間 每日二時 五時 八時三場
今日開演
天一公司全部對白有聲新片
重歸
陸麗霞遺作
發揚人類互助的精神！指示婦女生活的正軌！
票價：樓上樓下一律……兩角
在這裡可看到三個不同的女性！
沉毅的—范雪朋
質樸的—陳[illegible]雁
放浪的—陸麗霞
下週開演
聯華公司特製影片之一
「良宵」
談瑛 主演

Neo Spasmin

嗎啡、鴉片、海洛因中毒治療新葯

新須巴壽民

朝鮮京畿道麻藥類中毒者治療所 醫學博士 金銓植先生實驗推奬
朝鮮平安南道麻藥類中毒者治療所 囑託醫 黃尙模先生實驗採用推奬
朝鮮黃海道麻藥類中毒者治療所 囑託醫 元大觀先生實驗推奬

本品爲弊社研究所、基多年研究之結果及實驗成績而創製成之新藥、爲有强力止痛鎭靜作用 Phenanthren 核屬之特種誘導体、鹽酸鹽之主成分所創作之物也、故奏効確實發現迅速、且有不良之副作用與習慣性均無之特點斯誠可謂麻藥脫除治療劑及代用劑之最合理想的新製劑也。

(適應症)
1. 脫除治療劑適應症 嗎啡、鴉片、海洛因中毒等
2. 止痛鎭靜適應症 胃痙攣、諸疝痛、蟲樣突起炎之疼痛、神經痛、頭痛等

(包裝) 注射液 一・一cc十管 一五瓦裝一瓶 一・一cc五十管 二五瓦裝一瓶 一・一cc百管 五〇瓦裝一瓶

製造總發售處 陽光堂製藥合資會社 朝鮮京城本町二丁目

防備黑死病

强烈殺鼠劑

猫イラズ

即時鼠族殺滅

黑死病(俗云老鼠瘟)爲最可怕的一種傳染病乃世人所週知者也、最好要用殺鼠劑可將傳染病之媒介老鼠殺滅以絕其後患 今有二十錢之殺鼠劑就能有殺除百五十隻老鼠之力量

本舖東京 成毛商店

痔・痔出血用 (歐賽蘿)

オセロ

痔滅膏(亦有痔坐藥) ・30 ・50 1・00

君如貧血衰弱 喝了此酒 就能恢復已往的强壯！

補血强壯

赤玉牌葡萄酒

百杯健康 千杯延年

11

皮膚恰劑

(皮膚チヤージ)

搔癢無度之皮膚病
水癬・狗皮癬・陰囊癬
汗斑等請一加嘗試

滲透療法之威力

不汚、不破、不痛、而早奏卓效、若夫臉上手脚指頭上、大腿裡搔養無度、所生之水癬、陰囊癬狗皮癬、瘢汗糜爛以及受臭蟲、蚊子、跳蚤、毒蟲之毒害、少而疙疸或剃鬚後之沾染、全身搔癢生出疙疸等、擦用外用藥效力之良否、盡人皆知、決非謊言、購試買一瓶而評判之！

定價二角三角五角一圓全身用實惠大瓶五圓也

東京神田花房町株式會社山崎帝國堂振替東京一四六七番、電話下谷四〇三番各埠著名藥房皆有出售

亨得利鐘表眼鏡行

歐美鐘表 光學眼鏡
電刻夾銀盾 夾銀屏
風景紀念杯
品質精良 式樣摩登

奉天 城內中街 大西門裡

味の素

(味之素)

碟菜、碗菜、鍋菜、這三種菜各有各樣的滋味、可是那材料也不同、烹調也不一、但是若使用「味の素」來調味、就不論甚麼菜都可以發揮他的滋味、眞是萬能調味料

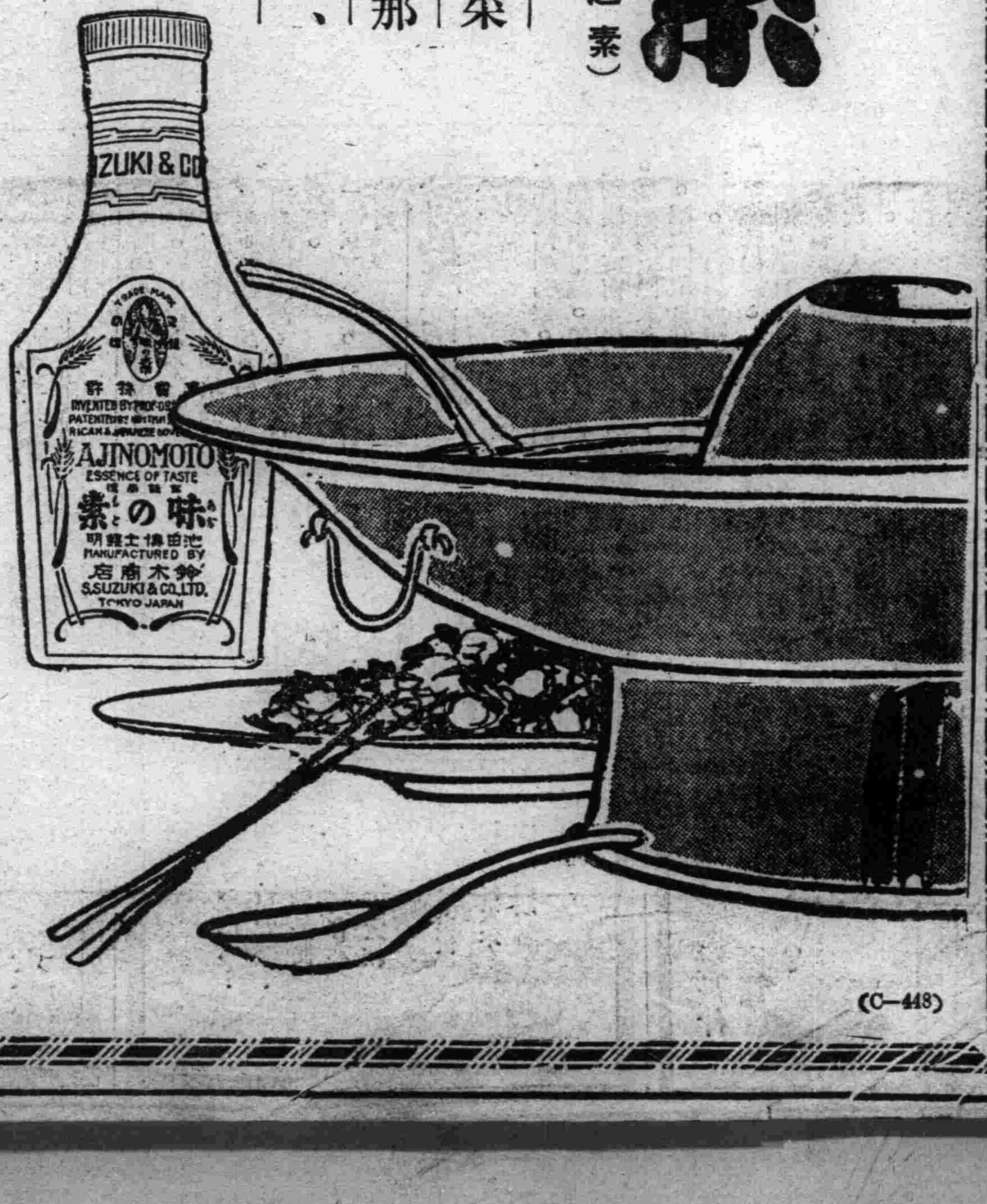

(這味の素凡是蒸燉煮燒煎炸炒熬等菜湯以應用烹調)

(C—448)

勒吐精代乳粉

今小兒快樂而嬉耍終日矣

小兒自服食勒吐精代乳粉以後。發育日益健全。骨肉堅結。體格强健。蓋勒吐精代乳粉能供給小兒所需之各項滋養要素。分配適勻。易於消化。即以之哺育孱弱之初生兒。亦極相宜。

樣品券

茲奉上郵票兩角請將勒吐精代乳粉一樣罐育嬰指南一冊量粉精匙一把寄下爲荷此致

瀋陽浪速通三十九番地 英瑞煉乳公司

姓名
住址

盛

322

屬兵士、亦於昨五日晨六時起程、開拔昌平駐防云、

吉垣繁榮市街 馬路開始建築

預定明年內完成計劃

【吉林】市政籌備處、對於吉垣市政建設、積極進行中、目下臨江門外通西八百壠之大馬路、業已開建、道之兩側、有碍交通之建築物、完全拆除、城內之馬路各巷內、亦均開始修理、數次欲行動工、經商民人等、以有碍商業之發展、呈請緩修、吉林最繁榮河南街馬路、現在市政籌備處、以建設已入第二步、整理城內之市街整齊、決定不再延期、開始動工、所有用欵、由商家負担一半、市政處担負一半、共需三萬五千元以上、經市政籌備處規定、商家担負辦法、以所佔用之房屋計之、每間房三元、繳納馬路建築、由市政處、派員將商家應担之欵、業已沿戶繳取、不日即行開工、晝夜工作、用積極修作法、完成繁華河南街之馬路、以免各種商損失、其他各街巷之馬路、亦在積極進行中、吉林市路政之整齊、翌年有完成之計劃云

松岡滿鐵總裁抵京

【新京】鐵道建設狀況視察中之松岡總裁、視察各地狀況、於七日乘亞細亞抵京、在站頭有滿鐵關係者多數之出迎、同總裁當即入宿舍理事公館矣、但由六時半在扇芳亭、招待關東局關係者、開催晚餐會、八日尚滯京、午後六時半在中銀俱樂部、招待日系官吏、開晚餐會、於九日午前九時發、預定乘飛機赴大連

教局將移縣內

【安東】本埠縣長宮文超氏、茲爲便利辦公起見、擬將該署直轄之教育局、遷至縣署內一處辦公、以資調度便利、聞已計議妥協、已指定該署後院樓上、爲該局辦公地點、刻正加工修理、一俟布置就緒、該局即可實行遷移、現已通知該局準備一切、聞其遷移日期、本月內當可實現云

天佑匪有投誠意

【安東】曾在東邊道及三角地帶盤踞之匪首天佑、現鑑於獨立營等之投誠、及感覺個人之失援、乃已覺悟、具投誠決心、現已派遣代表、提出誠意、向當局請求收容投誠、目下正在商議之中、想日內當可實現、乃黑暗之三角地帶、從此王道樂土、實現光明云、

警隊深夜巡梭

【安東】本市警廳負全市保安之責、對於治安維持特別注意、爲戒備治安鞏固、特於近郊增派警隊、以防止匪人侵入、是以市內商民、得以安枕無憂、該廳爲巡梭四週防務、特於每日深夜派員率同警隊二三十名、晚間八時出動、先赴東坎子、然後轉槇蔡家溝、九道溝、八道溝、盤道嶺、新民街、直達七道溝、巡梭一週、至天明始返回原地、想市內經此戒備後、當可高枕無憂云、

關東局調查錢莊

【旅順】新市街關東局、財務課、於十月七日午前十時、派員木佐氏、趙公議會調查同盛和、泰記兩錢莊、停止營業原因、報告上峯云、

設公濟當營業

【安東】關於新京大興股份有限公司、奉天省分公司、所設之安東省城內公濟當營業一處、自本年接兌晉源當業務後、關於業態經過良好、因其放欵期限較長、利息頗爲低廉、一般商民質押什物而借欵者、均行歡迎、故於九月末放欵額已達二萬餘元云、

大連市中心之大都市計畫

信濃町市場移至聯鎖前

【大連】大連驛之新築、現已着工完成移轉後、關於信濃町中心一帶之大都市計畫、亦須預爲研究、因故先定於今年末或來年春、將信濃町中央卸賣市場、遷於入船町滿鐵理立地內、所遺之跡、原擬遷移現在之卸賣市場及鄰接之小賣市場、但該後由都市之計劃上觀查之、因有幹線道路、及電車道路等鋪設之關係、該附近一帶、確無開設市場之可能、因而市役所產業課、刻聞正物色小賣市場之遷移地、聞現在覩爲最力之候補地、則指在常盤橋小學校後方、即聯鎖街前之空場舊技藝女學校校址之土地、倘能決定時、則來年度中、規定預算三十萬圓、建築高樓式的小賣市場云、

遷併二火葬場

經費十五萬定在五道街

【大連】關東州廳、爲開發大大連市並鋪設新通路計、因感及現在青雲召及譚家屯二火葬場、有碍都市之發展、十年度中、曾由大連市、規定二場合併、並遷移之預算、但新遷地之白雲山附近、諸多不便、後由州廳另選石道街附近、明年中計預算十五萬圓、實行合併遷移云、

公衆電話遷移

【大連】市內七十餘所公衆電話中、年來因都市之發展、街道之開闢、多有不便於應用者、大連中央電話局、爲圖適好適用計、將左列五所、另遷於人烟稠密之處、摩耶條紀伊町電車道側、遷至淡路町九番地端、大連驛前降車召、遷於驛前警官派出所側、譚家譚瀛車路水仙町角、遷於該道花園廣場、沙河口警署前、遷於仲町三六番地角、星個浦西門側、遷於黑石礁電車經點、

定期舉行追悼會

【錦西】本縣警務局、日籍警士外永進氏、於本月四日晨間、赴縣境三區界、安昌峴村二莊屯剿匪、勇敢奮不顧身、因公殉職、殊堪可憫之極、茲擬定於本月九日、在縣署內、開追悼大會、以慰忠魂、現經該縣署、分函地方機關各法團、屆期蒞臨參加、追悼云、

電電人事調動 正式發表

【大連】電電會社、新陣容佈定後、關於人事之調動、幹部級以下、已略定如左、至來月十六日、正式發表、

大連管理局
局長 參事 馬淵俊一氏
總務課長副參事 松野節氏
營業課長副參事 松尾勝三氏
技術課長副技師 上野寅造氏
經理課長副參事 加藤三吉氏

奉天管理局
局長 參事 澤田鍬治氏
副局長 同 董毓舒氏
總務課長副參事 須田德市氏
營業課長 書記 上田清野氏
經理課長 書記 有馬政藏氏
技術課長 技師 毛品邦次氏

新京管理局
局長 技師 園田勉次氏
總務課長副參事 才津新造氏
營業課長書記 岸川吉郎氏
技術課長技師 佐佐木敏郎氏
經理課長副參事 石井莊一郎

哈爾濱管理局
局長 參事 白錫澤氏
副局長 技師 藏居滿氏
總務課長副參事 馬象圖氏
營業課長 同 時吉秀雄氏
技術課長副技師 牟田日出清
經理課長 書記 萩田泰典氏

齊齊哈爾局
總務係長 書記 有馬吉夫氏
營業係長 書記 加納茂
技術係長 技手 石井守雄氏
經理係長 書記 冲幹二氏

承德地方局
局長 副技師 古坂健造氏

趙各庄又出搶案

【唐山】開灤礦趙各庄區、有廣昌洋行、於四日晨、闖入三匪、各持手槍、逼入一室、翻箱倒櫃、搶去大洋四百八十二元、鋪長趙阿際因匪出、追報警察、被匪擊傷腰腿等部、礦區警所得報、將趙抬送醫院調治、並派警追捕、但爲時已久、匪颺無踪、乃報總所嚴緝逸匪云、

福順厚被匪所搶

【瓦店房】本埠新市街福順厚綢緞莊、在瓦開業多年、營業頗稱不惡、該匪等、詎早有覬覦之心、茲於六日午前三時許、突有匪徒二名、自後院闖入、以槍威嚇、計搶去國幣百五十元、金票小洋共五十餘元、毛布三十餘尺、美女烟一包、約值十餘元、共計二百餘元、當即據報、警署接報後、隨即大張警網、由拂曉至午、拿獲閒疑犯數名云、

電電本社將遷移

【大連】電電會社、定自本月二十七日、三十日、十一月二日、及十一月三日、先後四次向新京移轉等情、現正積極準備中、刻聞凡用畢之書類、已行發送、至於桌椅等具、於十五日發送、現用書類器具等、於二十日發送、殘餘一切、於十月末全部發送、預定至十一月十日、可完部移畢、今後大連市、僅設一管理局、而社員家族、隨時遷移云、

傀員胆大已極

冒徵已赦錢糧 被農呈控

【錦西】本縣縣公署、財務局、傀員陳松年、於今夏六月間、奉委赴縣境二區屬界、錢峪、峰蜜溝、樓坊、西古山子、龍王廟等村、催討陳欠、該員已將皇帝登極、赦免之大同元年錢糧、全數徵收、攔入私囊、又擅收伙食費若干數、現經西古山子前村長郭亞廷、控訴到縣、此件經縣長、王在邦、交給財務局長、李心泉查辦、李局長復委李清吉、寔地調查、現在蜂蜜溝、錢峪等村、擬舉代表控訴、亦詢此欵着落該陳松年、可謂不殺窮人不富、此案辦法如何、容訪再誌、

歡迎張司令官來嫩

【嫩江】縣城、駐軍騎兵五旅二十二團、更奉齊齊哈爾軍區電令、於九月二十八日、司令官來嫩、檢閱等因、該團奉電後、屆知本邑各機關、學校、法團等、屆期齊集南門裡歡迎、該日、警務局飭令城區警察署、沿街設立警備崗、以期保護萬全、通飭商民、懸挂日滿國旗、俾資慶祝、上午九時、崔縣長、參事官、指導官、警務局長、縣署總務科長、各機關首腦、學校、法團士紳等、一千餘人、齊集南門裡、軍隊方面、張團長以下全團官兵、迎候至十一時、警備汽車四輛抵嫩、軍樂洋洋中、張司令官降車、與各界致謝、所帶隨員、軍區于參謀長、及日滿高級軍官十餘名、司令官乘馬車、蒞檢閱行轅、下午六時接見城方官紳、法團首領、崔縣長引導之下、均都謁拜、翌晨開始檢閱、結果、該團檢閱成績、均屬優良、於三十日、上午十時回省、各界熱烈歡送、車水馬龍、頗極一時之盛云、

師中校開懇親會

【臨江】本城師中學校、於九月二十日、爲該校成立第八週年紀念日、於是日該校長孫培昌、發起舉行懇親會、及校生成績展覽會、以便召集各校生家長、到會懇談、藉使明瞭校生之工作課程、循序造就之主旨、先期函邀本縣長官及各機關來賓、屆時蒞會、首由校長及教育主任、報告校生一切成績、並引導來賓參觀校生作品、頗極一時之盛、最後講演王道主義、觀者異常擁擠云、

暴動後之吉林車業 當局之處理法

【吉林】在前數日、在吉林城之內外、舉行暴動、剝取號欵、不准各車出動營業之車戶、邵德勝等九名、經日滿憲警之拘禁、押於吉林警察廳、其他各車依舊營業、車業因車業組合、催繳久費、發生此種風波後、見抗拒不利、次日起、各車戶均於告貸奔緊之中、將欠車業組合之組合費呈繳、至於吉林警察廳、處理各首領暴行者、尚未決定、現聞吉林警察廳警察方面、以各車戶業務凋落、爲維持其呈繳車業組合費之財、須使其營業發達、以吉垣現狀調查洋車馬、有過剩之弊、致其收入、非常不良、將來擬行減少人力車馬車、現在九百五十輛馬車、以五百輛爲定額、一千五百五十輛之人力車、以一千輛爲定額、用漸次低減法減之、不再新發號欵、營業堪添、破壞之車取締之、漸漸即可低減、至定額時、如感到不足用之處時、可再增加之、大概決以此種辦法、處理吉垣車業云、

馮壽彭部改編竣

【唐山】駐防本市之保安第五總隊、馮壽彭部、於四日在第四中學改編、由殷專員、親自點名、共編三箇中隊、計三百人、騎兵一中隊、共四百人、其餘遣散、兵士每人給遣散費十元、官佐五十元、共編餘士兵百人、官佐三十八人、當場發給遣散費、由一中隊警用汽車、載送至車站、由專署發給護照、各返原籍、至馮氏及所

縣署開會討議 義倉春耕貸欵

【開魯】縣公署奉令、舉辦義倉、以備地方荒歉饑饉綏急之需、並催收春耕貸欵、定於十月二日開會、在商會新房舍舉行、縣署出席、有姜縣長、松永參事官、森松屬官、康行政股長、劉總務長等人、地方出席、各區貸欵委員、及士紳、計六十餘名、開會議決、爲建倉收糧、開每畝爲二斗五升、由佃戶地主、共任春耕貸、定期收催、直至下午三時、始散會云、

縣城外設立民團

【延壽】本縣城外、往往發生匪警、擾害居民、縣當局爲防止匪患起見、督促城外居民、成立民團、每日夜晚擇要設崗、並委警察第一區署長宋魁山、自衛團總孫星五、不時帶隊前往巡查、並按戶檢查、以致匪徒藏身無地、居民始得安眠云、

慰安車到海

【海龍】奉海路組之慰安車、四日到海、舉行電影跳舞各種娛樂、並售賣貨物、任人遂便參觀、合邑男婦老幼、及各界人員、絡繹前往、途爲之塞、五日開往朝陽鎮去矣、

白喉疫流行宜防

【綏化】近月以來、時聞疫疾中有類似白喉之險症發生、其病初作之時、憎寒狀熱、繼而喉際遂感痛疼、並起白點、其甚者飲食不下、聲啞氣逆、通體發現紅點、據醫界人云、此症用藥最忌發表、而以養陰清肺爲主要、而幼小兒童、對於此病、尤當有相當之防備及隔離、庶免有流行强烈之傳染云

雨變雪凍斃丐婦

【綏化】本月四日夜間一鐘許、小雨淋漓、加以凄其之北風、比及拂曉、天氣驟寒、旋而大雪紛飛、有如冬月、至九鐘時雪乃漸停、小雨又作、據聞天主堂胡同路側、有五十餘歲之丐婦一名、已僵然凍斃、噫、時方暮秋、而雪斃行人、雖屬丐婦缺乏衣服、有以致之、而天時人事、均感遺憾、斯亦留心社會者、所當慘目而驚心也、

取締財閥重利貸欵

【開原】近年以來、金融奇緊、一般擁有鉅資之財閥、貸放欵項、重利剝削、以致民生受有影響、財閥貸欵利高、過一二年後、利即過本、借欵者無力償還、更因此發生意外事端者、比比皆是、頃聞縣奉省令、大宗貸欵最高利率、不得超過二分、小宗貸欵、亦不得超過四分、違者罰辦云、

指導官榮轉省垣

【盤山】警務局、司法系指導官、高附忠次氏、爲人沈靜和靄、指導警政、殫精竭慮、甚洽與情、前奉上憲命令、調轉錦州警察廳要職、該氏遂將本縣職務交卸、於本月三日、束裝就道、本縣官紳各界、以欵洽離情計、於二日在福盛園設宴餞別、暢叙衷曲、搭車之際、各界首領、均往驛前送行、互話離衷、頗有不盡依依之勢云、

修掘城壕

【綏化】近當秋冬之交、當局以城防綦重、理應設法戒備、以防宵小、刻已飭令在城商民入戶、按戶抽工、携帶土木工具、修掘城壕、俾壕身深峻、

重陽節巫醫忙

【彰武】於古曆九月九日、乃重陽佳節之日、哈爾套街一般巫醫、舉辦老仙聖誕、定期接禮慶賀、大吃二喝、猪頭小鷄、滿棹高供、燒香了願、求福求壽、免去災殃、排神歌、請大仙、叫帮君、手持鞭、打皮鼓、腰帶銅鈴、跳跳鑽鑽、眞是熱鬧、一般迷信之人、掛遍送像前、某姓老翁病愈、據送木匾酬謝、本街刻字工人、非常忙碌、本街飯館、蒸壽桃代壽面、一到晚間、有掛甲弟子上刀山、牛皮鼓打的驚天動地、形形色色、其狀不一、每鞋、到古曆初一十五兩日、一般看病、絡繹不絕、只鬧得鷄犬不寧、此等行爲、足見民智未開、一般巫醫、竟敢乘機騙財、煽惑民衆、理應取締云、

縣公署職員集會

【海城】縣公署、當於七日（星期一）上午八時許、在縣署院內、由各科局職員等、齊集序立、全體合唱國歌後、即由縣長參事官、語誠服務間、所經過之事項云、

新開道設立防所

【延壽】本縣第一區新開道及魯家大屯等處、向爲胡匪出沒之區、縣當局爲維持治安、保衛居民起見、現於該二處、各設立自衛團防所一處、將新編之自衛團、均各開往駐防、居民各得安居樂業云、

三才寺廟會 形形色色錄

【錦州】由鐵路局主辦之三才寺廟會、已於月之五日、開辦經三日、又續五、六、七等三日也、該寺位於縣城東北方西方二里、錦承線上齊台驛二十五滿里、該寺建於前田、廟宇巍然、乃縣內有名之建築物、例年於春季、舊歷三月三日、舉辦廟會三天、本年春主由路局主辦一次、其時盛況、曾誌本報、本年秋季之廟會、係初創舉、概因鐵路局、舉辦愛護週間所致也、茲將所見、拉雜誌左、

在錦登車　六日午前九時○五分、在錦站、當見候車室內、旅客擁擠異常、萬頭攢動、幾無立錐之地、乃均赴廟者、內以公務員、及學生爲多數、該次臨時列車、爲九時十一分開、當未開之前、車內已患人滿、而台上尚有千餘、未能登車、後經增掛客車四輛、觀衆始均就車、距各車內、猶均擁擠不堪、至十一分時、汽笛一鳴、車始蠕動、經十餘分、乃至許家屯站、該站登者數人、未錄、又復進發、轉瞬即至、上齊台站矣、總計經行二十八分、當車停穩、衆客奪門魚貫而下、徒步向廟而走、

廟外形色　廟之山門外、即田地、所有禾稼均割倒、列爲臨時鬧市、床鋪林立、如各種攤床、飯鋪、茶肆、其最南者、鐵路愛護村、巡迴慰問大會、週扯長繩、滿懸愛路之標、其他床舖外、併有三教九流之輩、村姑老叟、出攤問卜、大講周易、擁擠爭喧、極呈一時之盛、

廟內形色　山門前有警數名持槍侍立、指揮男女出入之路、而維不雜秩序、及進山門、即眞武樓、樓門於北面、分男東女西上下之途、殿內供、諸佛神像、中供眞武大帝之像、其次有殿兩屋、配殿者四、均供天下諸神祇、後殿供、伏羲、神農、天、地、

防匪患拆毀炮台

【延壽】本縣第一區與第四區之柳樹河子橋、與第四區境內十二里小店等處、胡匪猖獗異常、自春至秋在該處被匪搶綁者、何可勝數、以致來往路人、不敢單獨通行、號之爲鬼門關、匪徒來時、每藉十二里小店路北汪姓家破土圍之炮台、作爲隱身瞭敵之用、被第四區原屯保長發甲、自衛團牌長曹振平偵知、當將汪姓家破土圍前面之貳個炮台、完全拆毀、現聞汪姓有藉端訴訟之消息、現由該甲甲長孫嵐亭、呈報警務局核辦云、

北寧路又賑災 捐薪金半月

【秦皇島】北寧鐵路之員工捐欵賑災一節、業經本報披露、鐵路局奉中央命令、關于公務員捐俸助賑辦法、業經中央規定、月支薪金在五十元以上者、月之薪金、在九十五月份分扣、概照本年九月份薪額內扣捐半月、支五十四元以下者、由主管機關另定辦法、酌量捐扣、京外隸屬之機關、則分十月十一月兩月分扣、本路決定遵令辦理、至薪額在五十四元以下者、現另由本路規定、凡薪額在二十元以上、五十四元以下者、扣捐百分之十、十二元以下者、扣捐百分之五、亦分十月十一月兩月薪工內照扣云、

季秋痢疫流行

【錦州】時屆慘淡、季秋天候、早晚寒凉、冷氣侵人、午中日暖、有時流汗、氣候寒暖不時、或因飲食不慎、或因着衣不當、外面寒氣侵入、接觸內中之熱、寒火凝結、即發生痢疾、近日以來、市內民衆染斯疾者、頗多、輕則三五日霍然、重則月餘不起、因之殞命者、亦大有人在、秋末冬初、氣候無常、飲食起居、宜加注意、衛生健康、庶可保無虞云、

縣署考僱員揭曉

【西安】西安縣公署財務局、因徵收在邇、特添招僱員、經常者十人、臨時者六人、共十六人、應考者共到八十二人、經該縣長、肥後、西尾、各參事官、蒞場監試、試題、國文、國民因何有納稅之義務說、試述國稅三種以上地方稅五種以上、算術係珠算、口試、以上各試、均已完竣、於月六日取錄榜示揭曉、計共取四人如左、劉振東、李儒林、高元賀、宋學文、以上四人錄取後、聞於七日即行到差云、

體育欄

底德律虎隊四勝 獲得選手權

世界棒球爭賽閉幕

【底德律七日電】世界棒球爭霸第六次賽、以虎隊三勝及卡普斯二勝之成績、七日午後一時半起、在底德律澧賽球場舉行、以四A比四、虎隊制勝、結局虎隊四勝、竟而獲得本年度冠軍、

千餘觀衆 冒雨看美人魚

港滬游泳賽表演精巧 女子組爲港選手包辦

上海訊云、港滬埠際游泳賽一日晚八時在市海泳池舉行、觀者千餘人、臨終時大雨如注、觀衆仍不散、吳鐵城冒雨參加、與致甚豪、楊秀瓊表演風車泳及陳振興之蝴蝶式泳、尤爲出色、至比賽結果、女子均爲港選手包辦、男子則滬轉優、二日晚爲港滬華聯對滬西聯、精彩必多、

美專開體育大會

女子跳高打破全國記錄

奉天美術專科學校第五屆體育成績比賽會、於本月五六兩日、假小河沿公衆體育場舉行、來賓有陳教育會長、市署梁科長、曲主任等多人、優勝獎品有民政部呂大臣、軍政部于大臣、尚書府袁大臣、奉天市王市長等、以及熱心體育之商號益順興、天德信、同益成、正大商店等所贈之銀盃銀盾銀屏錦標等、不下數十件、琳瑯滿目、美不勝收、首由該校徐校長延年致開會詞、大意謂本屆參加競技比賽、男女運動員、共有一百四十名、較諸以往、增加數倍、足徵體育系日見發揚、所有選手、應注重體育道德、服從裁判員命令、並要打破紀錄、爲大會增光、繼由王市長代表梁科長致訓詞、略謂我國肇建、庶政維新、非注意於少年國民之身體、不足以鞏固少年國家之宏基、是三育以體育爲先、於國力之養成、有密切關係、今得徐校長倡導於前、各體育家奮勉於後、比賽已至五次、具見有長足進步、更望與賽諸君、保持紀錄、對於社會、廣爲宣揚、俾有深切認識、從此有健全社會、成爲健全國家、開我國歷史之紀元、發揚方民族之異彩、當以貴會爲起點、今備銀盾、藉旌優勝、聊伸勗勉之誠、並祝貴校前途、及與賽諸君、日進無疆、又實業部丁大臣、訓練處邢司令、中央銀行吳理事長等、均有祝詞、旋即開始比賽、王美英女士、於跳高一項、以一米三十一之好成績、打破全國紀錄、（按王美英係本屆全國女子跳高冠軍）誠爲該會增光不少、茲將兩日來各項決賽成績、分誌如左、

男子部

田賽 總第一名

鐵球	崔鳳陽	一二米四○
鐵餅	崔陽鳳	二八米一八
跳高	佟書田	一米五二
跳遠	徐兆成	五米一七
撐竿跳	徐兆成	二米八○
三級跳	張撫生	一一米一○

徑賽 第一名

百米	邱明仁	一二秒二
二百米	邱明仁	二六秒二
四百米	李仝仁	六一秒
八百米	李仝仁	二分三○秒
一千五百米	李仝仁	四分五二秒
五千米	張明哲	一九分二一秒
四百米接力	沿海	
一千六百米接力	沿海	

女子部

田賽 經 ▲第一名

鐵球	陳守清	七米三三
籃球擲遠	陳守清	一八米三○
跳遠	王美英	四米○三
跳高	王美英	一米三一

▲第一名

六十米	關桂蘭	九秒二
百米	關桂蘭	一五秒
二百米	關桂蘭	三三秒
四百米	關桂蘭	一分七秒

官公署對抗接力比賽

中銀獲得冠軍

新京電、官公署接力對抗大會、午后之成績、結局、總得分以中銀爲首席、共得四十二分、綜合選手權獲得者如次、

▲送球 一、交通部、二、中銀、三、實業部、四、建設局、五、文教部、六、民政部、

▲四百米接力決賽 一、文教部（橋本、久保田、于任）四十八秒二、中銀三、民政部四、交通部五、建設局、

▲三十歲以上四百米接力決賽 一、中銀（鈴木、渡邊、山本、淡之輪、）五十二秒二、建設局三、交通部四、蒙政部五、文教部六、外交部、

▲八百米接力決賽 一、文教部（橋本、于、久保田、任）一分四十一秒二、中銀三民政部四交通部五蒙政部、

△四十歲以上二百米接力 一、中銀（河田、小平、長谷川、鈴木）二十七秒五二、文教部三、建設局四、民政部五、監察院、

△千六百米接力、一、文教部（橋本任、久保田、于）三分五十九秒二、中銀三、民政部四、建設局五、交通部六、蒙政部、

△千三百米混合接力、一、文教部（于松田、薛、南、任、石黑）二、中銀三、民政部四、交通部五、市公署六、監察院、

跳遠法（續）

足部的升起要高於臀部、并且仲直支持到身體落地、這一點對於初學者最爲困難、但是練習立足跳遠可以徐快的打破這個難關、練習的池子裏用木屑、落地時變腿定要向前伸出、事實上會經証明這個方法可以得到最遠的距離、免去在池內向後跌倒的危險、

練習

練習最好是用木屑或灰土的跳池、普通跳高的池子、就很合用、牠可以避免受傷、可以使跳員得到平安的信心、練習時量呎時、不是個好法子、在木屑和灰土裏的呎時是不準確的、

一天練習最多六次或八次、跳遠的練習定要一個表、每星期至多正式跳兩次、別的日子要作各種練習、如同短跑、跳欄和起跳的跑、隊員可以爲了跳遠的進步、放在離跳板十呎、池子兩旁的地方、再橫放把跳高架子、一個白色的繩帶、四呎高、並且要跳過去、

跳遠員必須努力短跑、練習速度、努力跳欄、練習步法、還須練些長跑、好進步雙腿和維持身體常態、無論如何顯步太多要給跳躍不好的影響、柔軟操曲的練習、是很有益的、其他有利的練習如同單足跳、跳躍舉足高踢、和跨躍兩側欄的方法、用一條腿平坐在上、另一隻腿、由外轉向前方向外曲、足趾和腿相對、這時腿幹向前曲、將前面和地上伸出的腿兩對、（未完）

吉總商會康德三年度
事業計劃大致
經費額需二萬六千餘元

【吉林】總商會以吉林地處山諏、交通開發、實與他省縣較遲、是以商工文化殊欠缺、誠屬遺憾、値滿洲建國、同被王道之光、本省庶政概皆漸臻完備、其如交通方面、已有京圖拉法圖寧等線之開通、行見一躍入於進展之途、殊爲最稱忻快之事、因於長時實有打破商工界之舊習、極力圖謀發展之必要、擬即與日滿商工協會及吉林全省商會聯合、暨其他關係機關亟事聯絡共策發達、擬於康德三年度、實施各種進行事業、大致(一)設商品陳列所、(二)開商店經營改爲補習會、(三)開拓藥材山貨販路、(四)京圖鹽之利用與運費之研究、(五)調査吉林貿易設立金融公司、(六)開貨樣展覽會、(七)開講演會及懇談會、(八)共他各種調査事宜、已擬具體經計劃、預算費、需二萬六千餘元、計商品陳列經費須五千五百元、除由會自籌二千元外、尙虧建設費三千五百元、商店經務等講習會須三千四百四十元、除由會自籌一千四百四十元外、尙虧二千元、藥材山貨販路開拓費須一萬二千一百元、除由會自籌二千一百元外、尙虧一萬元、總計來年度事業各費除由會量力自籌外、共虧一萬五千五百元、商會以費額爲數過鉅各由會全部負担、力有未逮、所有設施、按諸情勢均屬目前急要事項、關於商工前途之發展、至重且大、情非得已、已具情呈請省署撥欵補助俾資進行、聞省署查該會擬辦各項事業均爲刻不容緩之圖、已具情轉呈實業部特別設法如數補助、以謀商工業之發展云

醫學會整頓改選

【海城】醫學會、前曾召開會議、討論整頓事項、當經議定、得改組進行、及於月之四日午後一時、乃開始選舉、結果當選者、正會長張玉峯、副會長盧秀忱、並各部部長張質方、丁文閣、蘇弼忱等六名云

烏舒現狀
汽車路已完成
治安甚告良善

【吉林】現値農產物收獲之期、商農活動之期、一年之所望佳時已屆、農民忙碌於鄉間、商賈奔波於途上、事業之成就與否、以此時爲關頭也、頃據烏拉街來吉林之某機關要人談、永吉縣烏拉街及舒蘭縣狀況甚詳、茲錄如左、

永吉縣烏拉鎭、爲吉林省內產粮最富之區、以黃小米出產在食粮中成名、吉垣各商家住戶、每年冬季多收購積之、食之味甚適宜、並且北可吸收榆樹縣南方一帶、及五常縣舒蘭縣等地之粮石、運送京圖綫下九台站堆積出口、每屆冬季烏拉街每日往來之花輪車運粮、過境奔回鐵路綫者聯絡於途、商賈繁興、茂盛時也、近日又屆其期、商號紛紛向吉林新京等地運運各種貨物、陳列待售新開張之商號在二十家、頗現活潑之色、該鎭稅捐局長趙寶貴氏、奉令調任樺甸臨行、各界頗有依依不忍分別之勢、紳商爲將於趙公感頌德政計、特向趙局長送區一幅、紀念旗兩面、金紀念章一枚、商務會馬會長及大興號有名巨商、地方紳士各派代表恭送於西門外而別、可見趙局長之華稅有方也、新營業稅已經開征又兼新粮登場、稅捐局新任王局長業已到任、近日甚爲忙碌、據某關係方面所調査、農產收成在八成以上、較去年增加一倍收獲、交通方面較前又便利一層、永吉縣舒蘭縣由九站起至烏拉街舒蘭縣白旗屯其塔木缺窰一帶道路、由各該縣公署會警務局、及警察署、保甲農民等、分段完全修竣寬三丈餘、中間凸形、兩側掘出流水溝、亘二百餘里之遙完全工竣、往來行駛汽車、異常便利吉蘭汽車公司爲發展營業計、新購到大型汽車三台、與國道汽車相倣、能乘三十餘人旅客、業經運到吉林、不日向烏拉鎭舒蘭缸窰等地行駛、將來交通便利發展後、舒蘭縣與吉垣之聯絡、亦不過七八小時之時間、往來商旅必而激增、商業亦可活動、治安亦有俾益現在舒蘭烏拉鎭等處地方安謐、閭閻康寧、均治安當局之成績、前有胡匪兩名潛入烏鎭、當被保甲擒獲送署訊辦、惟該地之保甲新晌業經四個月未發、甲兵每月九元、即微薄又延遲甚久、實在有凍餓之虞、缸窰所產之缸缸、急於向各地推銷、近日經烏拉街運至沼口即(烏拉街交通要隘、)再用花輪送至吉長綫九站出口、於是近來車船、亦甚忙碌、粮價較吉垣低廉、小米一元八九角、高粮九角、包粮米二元一元九角、出口日漸暢旺、江水澄靑一望如翠綠之美、秋波如細鱗、魚產豐收江岸擒魚之網浮沉水面、每日產魚在千斤以上、價每斤五分四分、因新粮登場、木舟往來橫渡江面運送亦頗忙碌云、

馮縣長遷升扶餘

【雙陽】本縣縣長馮蔭樹、自蒞任以來、即勤求民隱、興利剔弊、如修城壕、以保街市安全、移河道、以除街市水害、購汽車修道路、以利交通、種種諸端、不勝枚舉、而其兩袖淸風一塵不染、公正廉明、有口皆碑、全縣人民仰若父母、敬若神明、方期多長斯縣數年、以沐餘惠、乃近聞因政治淸廉、遷升扶餘一等縣縣長、而本縣商民人等愛戴未已、業派農商會及救濟會會長、代表挽留、能否達到目的、容訪再誌、

漢解 日本口語文法講義【十七】

裕振民編述　柳龍光校正

第二編 品詞詳說

名詞
數詞

○名詞 數詞・代名詞

名詞不拘形體實質之有無、如「山、川、人、物」等目所能視手可接觸者、及「忠、孝、仁、義」等祇存想像而不可捉得者、凡用以表示事物名稱之單語、俱謂之名詞。尙有數詞亦屬名詞之一種。例如・・

孟子は母と二人で商人の多い町に住んで居た。
【孟子和母親二人在商人多的街上住。】

十と三十と百六十一とを加へれば、二百一となる。
【十和三十、一百六十一加起來就是二百零一。】

富士山の高さは今三千七百六十八メートルと算せられてゐる。
【富士山的高度現在核算起來有三千七百六十八米突。】

彼は第一に、五番目の問題を解釋した。
【他最先就把第五問題解釋了。】

滙票被竊
老媼在銀行痛哭

【吉林】月之五日在吉林中央分行、有一老媼、年約五十餘歲、係貧苦之家、其子在吉林双陽縣爲商、爲其母滙來十五元國幣、惟其信未用掛號、至吉林啓開函閱時只餘函信一紙、滙票早已不翼而飛、及昨欵已由三日用孫姓之章領出、老媼聆聞之下、痛哭於櫃台之側、言給我兒十餘次之去信給得十五元錢、今被竊去、家中炊薪皆罄、如何是好、有痛不欲生之勢、經他人解說仍是追求設法找爲是老媼悲痛流泣走出中央分行、可爲命途多乖矣、惟此滙票附於信內、不翼而飛、是誰竊去有數疑、或信代投人或郵件經手人、或代收書信人經之作此事者、道德太良喪盡、非人類也、滙欵之人可注意將信掛號云、

櫃夥拐欵潛逃

【錦州】縣西海口德順棧駐縣景興棧內城柜、柜夥李香庭、現年二十九歲、錦西縣人、突於日前、(九月二十八日)、不知去向、城柜執事、因係回家、故未戒懷、惟隔多日、尙未見其歸、乃急向海柜電話詢問、據覆未去、聽之情知有變、乃急檢點賬簿、竟被該柜夥、拐去現欵國幣三千七百八十元、零八毛六分、當報於海柜云、

連市自動車取締規則改正
年內或難實施
同業者乘間團結反對

【大連】預定十月中、實施之自動車改正取締規則、因與同業者間、影響甚大、州廳保安課、爲及速的防止自動車界的搖動、以愼重的態度、作成改正案、因而實施期、自然不免遲延、一方同業者側、將有強硬的反對之抬頭、爲視察日本各主要都市之當業者、搜維參考資料、近擬由保安課或課員等、赴日本視察、因此種種本年中斷難實施、或延至來春、亦未可知、但同業者間、在此遲延之期間、近將召集營業者及運轉手等、開會討論善後策、以圖團結云、

裝貨犯關

【旅順】市內慶順德雜貨舖前日僱帆船兩隻、報關裝貨、一往山東裝去、一往滿洲國內地去販賣、將白面布疋裝一個船內、被海關羅某、檢査貨時南北貨裝在一處、爲漏稅犯關罰金九百元、貨歸本主、以儆將來之效尤云、

道德會秋季大會

【雙城】本邑孔孟道德分會在双創辦伊始、屈指已歷十數寒暑矣、所有宣講孔孟道德、興設義學、設立安養院、收容孤獨貧苦老幼、無依男女等等工作、不勝枚舉、實可稱謂之道德機關矣、以是各界仁人善士、咸皆稱道贊許之、該會於每年春秋兩季、必然開會講演、孔孟道德、發揚文化、以挽世道人心、茲値我滿洲、國基鞏固、王道維新、正是宣傳孔孟大道之際、謹遵會章、茲擇於本月四五六日、開秋季講演大會、特柬邀各界、領袖人物、屆時蒞會參觀、併在新京總會請來宣講主任、王老善人、李善人等蒞會、宣揚道德之眞諦、以資實現於世界、與後來青年學子、裨益豈淺鮮哉云

整頓營業許可証

【西安】西安縣公署警務局保安股、以各種營業人所作之營業、均應有許可証、不但容易視察管理、而且與其各營業者、亦有相當利益、此種辦法已三令五申、但是一般營業者諸多觀望、茲經警務局保安股長王鎰璞科員王乃觀、趙家格等、逐日視察、對於大小各種營業、家諭戶曉、令彼等均領取營業許可証以昭鄭重云、

居宰夫檢驗體格

【西安】西安縣公署奉奉天省公署警務廳訓令內開、大致謂各處屠宰場、在舊政權時代、只知勒收捐欵、對於公共衞生毫不注意、新國家力行王道、於人民社會上之衞生、必須特別注意、凡各縣屠宰場所之屠宰夫、均須確實檢驗、須身體健強、素無疾病、即不染各種嗜好者爲合格、對於屠宰之猪、尤應特別檢察、以重公共衞生、關縣長奉令後、飭縣公署警務局、保安股按照規定條例實行辦理云、

村立各校長易人

【西安】西安縣第七區竹嶺村村立第二初級小學校、教員王桂馥因事請假照准、遺缺以縣立師範講習科畢業者、于泉泰揀充、第五區金城村村立初級小學校校長董岳衡因病去差所遺校長一職、以該校教員潘德接充、以上各校長教員等人義成提升、遺遺教員一額、以縣立師範講習科畢業者、王成員、均奉到關錢鏵縣長委任、前往以上各校到差云、

洮安鎭稅捐局
新廳舍落成

【白城子】洮安鎭稅捐局、前經呈准建築新廳、工竣落成、業已遷移、茲於本月二日舉行落成典禮、高懸國旗供奉皇帝御影、各機關首領參加祝賀、及全體職員、向國旗皇帝敬御影、行最禮、由局長于耀城氏、誦讀皇帝詔書、並報告建築經過情形、副局長木村秀雄氏、致典禮詞、致謝來賓詞、恭讀奉天稅務監督署長祝電、洮安縣長張殿銘氏代表來賓祝詞、時値天雨冒雨舉行堪稱熱烈敬祝、茲將舉行典禮式順序、照抄如左、

一、振鈴舉行典禮
二、全體入席
三、副局長致典禮詞
四、全體向國旗及皇帝御影行最敬禮
五、局長恭讀詔書
六、局長報告建築經過情形
七、恭讀奉天稅務監督署長祝電
八、出張所長祝詞
九、來賓祝詞
十、副局長致謝詞
十一、撮影
十二、禮成
十三、祝宴

王巡官榮升隊長

【瓦房店】本埠國境警察隊巡官兼高等視察王學智氏、少年英俊、品學兼優、素爲上峯所嘉許、茲經擢升蓋平縣熊岳城分遣隊長之職、所遺之視査缺、以熊岳分遣隊勤務王運昌氏調充、現已分別任職云、

增小賣所十四家

【瓦房店】本邑自滿洲國施行營煙政策以來、鴉片小賣所祇本埠及重鎭、尙有數家、至其他小鎭、尙付闕如、是以當局有見及此、爲便利僻村營煙爲念、特行再度發放零賣証、茲將此番領得之人名、開列如下、計舊城周玉升、趙屯賀銘三、復東鎭李桂三、得利寺孫履廷、萬家嶺張蘭亭、田家洪義、蒿房江永仁、趙屯呂紹徵、老爺廟劉作周、娘娘宮馮玉學、李貫村徐常珍、前二十里堡巽玉堂、大房身孫雲樓、一拉塔李兆奎等十四名云

被綁之馬純
逃出匪手

【哈爾濱】馬家溝比樂街、福興祥肉舖、執事人馬純、(五二)河北省人、於八月卅一日、下午七時半許、被匪詐稱查猪稅之市公署職員、將門騙開闖入、將馬某架走、業誌本報、馬於匪人不備時逃出虎穴自被架及逃回之經過、探錄如下、當日晚、被架出門後、遂傴用斗車向飛機場方面逃遁、下斗車嗣後、即往黃山咀子後森林中匿藏數日、恐怕軍警識破追擊、以防不測故又遷移北荒草地之廣場、終日留二名胡匪輪流看守、不意於十月二日下午九時許、一匪外出吸鴉片煙、乃留一匪監視、該匪萍醋睡朦朧、以乘此機得脫匪窟之中、當平安返歸哈埠、遂報告香坊署、據査首名双龍、次双飛、亦馬某不幸中之幸矣、

土棍逞威
商民閉戶
無賴結夥格殺械鬥

【秦皇島】本埠中外來往、商事匯集、五方雜處、良莠不齊、於是格殺械鬬之事、層出不鮮、於本月二日晚八點時、突聞西街人聲鼎沸、刀棍齊鳴、商家多不明眞相、紛紛息燈閉戶、以熱鬧之晚市頓入冷淡凄涼之狀態、爲明究竟起見、茲探得詳情如次、緣津東素稱鉅賴之高鈞鵬、年卅三歲、天津人、身軀魁偉、性情粗暴、操無涯生活、素無職業、其黨徒十數人、前在林西趙各莊唐莊等處無賴行覇、隨地强索勒詐、故雜八地一般之攤販、因其惡暴、每遇其勒索、均飲聲呑氣、低首服從、稍有違抗、即遭其黨徒棍刀生死相决之殃、故人人談虎變色、莫有敢與其計較者、聞於上月間、曾結夥冒充軍官、私刼煙土客、得土數千兩、前在西礦、曾被不平則鳴者之毆打、死而復生者數次、早有鐵打銅鑄「小覇王」之稱、於今歲春間、帶黨徒十餘人、由唐莊來島、即寓於天和旅館南樓、來時、即有行李頗夥、並藏有短刀棍棒、專備械鬬之用、來此照舊在娛樂場妓院雜八地…操其無涯生活、在西北此地一帶橫行無憚、如賣局攤商…飭令按月給其納生活費五元、三元、五角不等、稍有違意、即指令黨徒、以生死相決、此半年來、聽其勒索、相安無事、於本月二日晚七點時高鈞鵬至慶豐、戲院、對過王玉柱等所設之紙烟押彩攤勒索大洋五角、謂係按丙種辦法、每月每攤須納洋五角、爲我(高自稱)之生活費、王某以煙捲押彩、已在公安局領照許可堅不繳納、高某帶怒而返、號召黨徒十數人、各持刀棍、凶湧前走、則不問淸分皂白、將王某之煙攤搗毀粉碎、並搶去鈔票數十元、王某早已見勢險惡、躲身藏匿、各攤商以其無故行覇、均抱不平、就勢召集左右響應、糾合百餘人、摩拳擦掌、做報復工作、紛紛特械向天和旅館尋問、以決雌雄、正在千鈞一髮之際忽出公安局高鈞鵬陳捷三黨首、飭高隊長率警、帶局訊辦、將攤商等、遂即停兵聽候當局處分云、

官署倡行敬老會

【金州】自古人至期頤耄耋之壽者、指目之爲國光人瑞、故時有敬老之舉、所以崇德尙年也、金州民政署近以地方耆老年至耄耋者、頗不乏人、故於陰歷重陽節日、在城西龍王廟舉行敬老會、借此秋高氣爽、並爲登高之舉、是日凡地方之年在七十以上老人皆與焉、且於城內民務會、備有馬車、爲老人代步、兼於龍王廟備筵以資聯歡、且爲國光人瑞賀云、

醉漢乘車險捧死

【哈爾濱】交通局五號電車運轉手、楊啓成、(二五)濱江人、於四日下午四時半許、由車站向道外獨駛、行抵許公路分所北端、正進行中、不意有一滿人醉漢、一時不愼、由車內跳下、當時摔倒、昏迷不省人事、時被車掌發見、急打站鈴、而車急停止、適値崗警士瞥見、赶至肇事地點、遂急轉分所、用電話通知市立醫院叫來救急車一輛、送至醫院應急手術治療、據醫師診視、不至有生命危險云、

黃秀芳離婚案
被告自打嘴巴

【哈爾濱】歷充明月樓、東海樓、同春樓等鴉片零賣所女招待之黃秀芳、因被其姐丈胞兄張吉雲覇佔爲妻、迫令充當女招待、不堪虐待、在法院解處、聲請調解離異、於本月一日開庭時、被聲請人張吉雲因畏罪未敢到案、各情形、見前報、月之四日、法院調處再度傳喚兩造開庭調解、聲請人張吉雲、萬不得已、共被辱因氣中瘋騙遂出走之弟婦秀芝所遺之七齡小女小了於九時半許到案、在待審室中撞見秀芳、而帶哭笑、懇切向秀芳哀求、花言巧語百般勸說、大有悔過前非之意、無如秀芳低垂粉首、默無一言、張某爲表示痛改從前之罪惡、用自己之手連擊自己之臉乒乓作響、聲達戶外、一時聞者大驚、以爲原被告勸武、咸趨前爭看、但見秀芳愁眉緊鎖、垂首而坐、張某則面部紅腫、淚殘流下、此時被司法吏將張驅於男待審室、未幾將兩造傳上堂去、經王推事詢明聲請理由後(大致如前報同)、再問被聲請人時、堅持不願離異、於是調解未能成立、遂轉式起訴云、

兩指導官分途着任

【錦州】錦縣警務局、今番因省會警察廳成立、人事大異動、滿日系重要職員、論功行賞、被擢超遷者十數員、內中、田口、石鄉岡兩指導官、同時發表、一轉升朝陽縣首席指導官、一轉升錦西縣首席指導官、石鄉岡氏於五日午前八時出發、田口氏於午後一時四十四分出發、由本埠滿日官民友好歡送之下、分就履新之途云、

花會局
喬遷市外

【唐山】本市花會盛行、市商民膏血、盡爲所吸、市商業、大受影響、幾經商會、呈請制止、迄無効果、迨新任公安局長呂良忱氏來唐、始下令嚴禁、現市內所有花會賭局、均已赶出市區以外、然而連毗咫尺、所受影響、依然如故云

巨商同記經理
武百祥被控

【哈爾濱】本埠唯一巨商同記商場、經理武百祥、在同記工廠附近有房屋一所於三個月前、包租與宋玉軒、當時言明承租一年爲期、双方立有字據、詎武某鑒於近來鐵路局收回官房、所有從前佔用官房之十三個機關職員、均須租賃民房而住、市內房屋、容易出租且可乘此良機高台房價誠爲千載一時之機會乃不惜喪心病、狂反悔前約、強制將房收回、宋某以其違背契約、妨害施行權利、在道外濱江地方法院刑庭訴、日遞呈自前經該院刑庭推事黃明遠、將原被兩造傳案偵詢、武某自知理屈情虛、惟有躬身認錯、低垂其首、滿口請求原諒、無奈法律不容情面結、果除飭令其取保証金三百元外、另覓殷實商保兩家、以待偵查後再行傳訊、將來下次開庭時、能否覊押、以免在外自由捏造証而偵察未敢逆料、將來結果如何、容訪再誌云、

商埠局遷移市內

【延吉】延邊商埠總局、原假省署廳舍辦理政務、辦理埠務、距離較遠、該局總辦金秉泰、爲便利埠務辦公起見、擬遷市內會令飭屬員、修理商埠官房、以作該局辦公廳舍、其修繕早亦蕆事、由該局函知各機關、四日正式遷移新址辦理公務云、

郵局辦公時改正

【錦州】城內及車站、滿洲國郵政局、今次於十月一日、至十二月末日止、辦公時間、改正於次、
一、一般郵便、自午前九時起、至下午七時止、但星期及例假日、自午前九時起、至午後四時止、
一、滙兌儲金、自午前九時起、至午後四時止、但星期六日、自午前九時、至下午三時、星期例假停辦、
一、代收貨欵、郵件及課稅之繳納、兌付等、與儲辦理同一、十二月二十九日、至三十一日、照常辦公、右附時間已公佈矣云、

錦路局開講習會

【錦州】鐵路總局、爲深造滿人、工務技能、例年招開全線講習會、茲錦縣辦事處、選拔優秀、滿人線工、十一名、招開講習會、月之四日起、一箇月間講習云、

梁署長來店服務

【李三店】自王署長榮轉他處、於三日、梁新署長業已接任、聞該署長、歷充警界要職並兼學術優良、對店街治安、定有一番整頓云、

募集縣警大隊

【延吉】本縣警察大隊隊長陳蘭亭、茲以所部隊員、多奉命派赴和龍汪淸等縣服務、値此青紗帳倒期間、正乃股匪竄擾之際、現在剩餘之隊兵、寥無幾、不敷分配、該隊長爲確保治安起見、亦曾請准上峯擬再募集警隊若干名、以補缺額、而防匪賊之披猖云、

陳局長榮轉克山

【延吉】本埠稅捐局局長陳玉琦氏、自蒞任以還、對於稅務、力求刷新、輕施薄斂、節節進行、不但得博商民之好評尤蒙上峯之嘉許、茲聞日前該局長奉到稅務監督署命令、轉調克山服務、該局長奉令、正在結束趕辦交待中云、

海北匪綁去人票

【海城】縣境十區、白石寨北溝飲牛湖地方、當於月之二日、下午一時許、突來步匪五名(匪首海北)闖進村內、當將去住民于占林(【?】)、遂即帶同遂東界逃竄、及駐防警察隊得訊後、前往追緝、但匪人早已遠逸無踪云、

鄉鎭長呈報災地

【延壽】本縣境內、今夏曾被水淹蟲吃等災、復於中秋節日、早降大雨、晚降大雪、陰冷異常、次日天明始止、若不隨降隨化、深可尺餘、農作物之損害殊甚、當局爲體恤民艱起見、遂通令各鄉鎭長、將農民被水蟲雪之災地、及因匪患未種之熟地、一律呈報來縣、以便彙轉云、

城市甲團新成立

【延壽】我國建國以來、保甲爲當時之急務、本縣公署前委縣城東南隅甲長沈萬財充任本縣延壽保城甲自衛團長之職、令該團長遵章、將甲團組織就緒、正式成立、聞副團長爲夏啓賢、牌長爲陳亞東、及鄧玉二人、均各到差任事云、

國劇研究社成立

【金州】戲劇雖爲小道、然泰西各國、以其有關於世道人心、故多有研究之者、我邑人士、對於具有多年歷史之國劇亦急起直追、而研究之、故近日鳩集多人、成立一國劇研究社、僅兩星期間、入社者已達百人、該社前途、發展實難逆料、並舉馬子萬任社長、霍孝堂任副社長、以期社務之進行云、

聚樂電影演影片

【開原】本邑日本站榮市場內、聚樂電影院、於十月四日來城、在東街育城中學舊址演映、每人票價一角及五分兩等往觀者甚夥云、

勸戒煙酒會作齋

【海城】理善勸戒煙酒會長趙佐卿、張壽山、甄殿一等、日前召集各股職員等會議、討論進行事項、及於舊曆九月初八九日、(兩日間)特作公齋二日、恭請領正張光明先生、升壇監理、開導戒除煙酒之嗜好及屆時大緣求順者頗不乏人云

稅捐局長易人

【桓仁】稅捐局長蘇貴春調省另委、遺席由馬桂五接充、該馬局長、於日前到局按鈐視事、聞該局長、久歷稅界、此次來桓、對於稅務、當另有一番整頓云、

張局長調升安東

【桓仁】警務局長張忠臣氏奉令調升安東警務局長、繼任爲輯安警務局長劉興邦、該新任局長、於日昨二十二日來桓、受各界歡迎之下、到局接事云

與人民免費種痘

【西安】西安縣當局以天氣寒暖無常、恐社會上人民罹染秋瘟風疹等症、前從奉天省公署警務廳、領到牛痘苗甚多、業已發交西安官醫院、自十月一日准人民前往官醫院、免費栽種、不准收取分文、現經縣公署印發傳單、散放各處及各警察署、務必使人民週知、均往種痘免除病的危險云

道會成立講演所

【開原】本邑萬國道德分會已在西街北街東街各設講演所一處、近又在南街新設講演所一處、於十月六日上午十一時舉行開幕典禮云、

協和會主事蒞海

【海城】滿洲國協和會、前爲擴充會務起見、曾在各地、增設辦事處、而海城縣、亦劃爲辦事處區域、已由中央事務局、委派日人中山盛儀、担任主事、指導會務之進行、聞約於一三日內即可蒞海視事云、

看包米打死偷賊

【磐石】本縣屬境富太河屯住民蔣德珍種有包米若干、時値秋收、業已收割、仍置地內、有棵上君子王利海者、乘時偷取、以資多藏詎知命途有外、又碰蔣德珍之倒霉鬼、手持洋炮、未容分說、鳴槍一發身彈仲王之要害、立即氣絕、死、自衛團聞訊赶至、將蔣德珍送交警署、轉送到縣云、

警務指導官轉勤

【錦西】本縣警務局、警務系指導官大全榮陞錦省警察廳、警官練習所教官之職、遺缺由錦省、省署員、田口豐君接充、於本月四五兩日、各方接任視事、據云田口豐君、爲充警差多年、此番彰錦西、勢有刷新之色云云

林會長行政視查

【旅順】王家店會長林壽先於月之八日午前六時、由旅乘自動車、赴大連、帶領管內、會吏員一行十名、轉乘輪船、東渡日本京城、視査行政機關故遊歷各商埠之名勝、爲開放眼界之精神云、

胡仙捨藥品

【旅順】北山上前淸國時、一座郭營盤、外邊有胡仙小廟一座近來胡仙、大顯神靈、捨藥治病、每日午前一般、迷信婦女至廟手拿、淸水一碗、放在廟內、焚香叩頭、告許求藥治病故有効驗否云、

產業與經濟

依據滿洲國貿易趨勢 農工立國策之反映
棉花鋼鐵小麥烟草油類洋灰

考察別揭之滿洲貿易趨勢、康德二年之貿易、比康德元年輸出入均呈減低、按減低品目中、輸入品目之減低貨品、主要品爲綿布、鋼鐵、棉花、棉紗、人造細絲、鋼鐵、麥粉、烟草、油類洋灰等之貨品、係滿洲國新興生產品之範圍、按滿洲國成立以來、夙樹立農工立國策從前滿洲國輸入之品目中、奬勵新工業之樹立、茲經四年、則輸出入中減低主要品、爲農工立國策之新反影、貿易交通之一方面、爲工業自給足策之結果、試一看輸入減低貨品之種別、

▲輸入減低數量（單位爲千）

單位		二年	一年
棉花	千擔	盎	八、六盎
棉紗	千斤	七、七四	六、三一
鋼鐵		一	一
車輛類（仝）		一	一
煙草	千斤	九、四八	一六、一三
揮發油	千加侖	十、六六六	一四、八二一
煤油（仝）		三、七五三	一六、八二一
滑物油（仝）		四、二〇〇	四〇一三
洋灰	千擔	二、八〇四	三、六二四

▲輸入減低價格（單位千圓）

	二年	一年
棉花	四、四六一	八、六七五
棉紗	六、〇五二	六、三二一
鋼鐵	三九、一九〇	四二、六〇六
煙草	三、八二六	五、〇七八
揮發油	四、三一四	七、三一八
煤油	二、〇三七	八、〇九二
滑物油	二、一七五	二、一九一
洋灰	九、〇三〇	一二、七二四

以上之數字、農業方面、因棉花政策樹立、滿洲產棉花收買之增加、奬勵滿洲產烟草政策之樹立、更於工業方面、因昭和製鋼所開始操業、鋼鐵之需要、北滿製粉器之復活、及滿洲國煤油工業之樹立等、爲其重大理由、將來隨工業政策之確立、滿洲貿易之趨勢、不免變化矣、

滿洲國貿易趨勢 各貨目增減狀態
康德二年自一月至八月

關於八月中對外貿易、主要品之輸出入狀況、均呈減低、一月以降累計之主要輸出入品、比去年之成績、於輸出增加貨目、多係特產物中之特用品、一般農作物、大豆、蕎麥、高粱、玉蜀黍減低、而特用品增加如左、單位爲圓

▲一月以降告增加貨品

貨別	二年	元年
荳類	八、〇一七、六〇〇	五、九四一、三七一
石蠟	一、七九、五〇一	一、四〇、〇〇
蔴子	四、二八四、八二一	三、八〇八、三三三
煤	一、七八、七一二	二、七四〇、九七一
蘇子	二、一六、七五〇	二、一六一、一六一
野蠶絲	一、三六六、四七	五、〇〇一、一〇四
頁岩油	一七二、六三一	一七二、四五
野蠶絲	五、三六六、四七	五、〇〇一、一〇四
綿羊毛	八三一、一六六	二四〇、八六一
硫酸錏	二、八六八、九四	一、四一〇、五一五

以下各貨目、不但金額、數量亦與之並行、而人參本年價格低跌、比數量增、價格呈減低矣、

▲一月以降告減低貨品

一月以降之減低貨品甚大、豬鬃、生皮、皮貨、大豆、蕎麥、高粱、玉蜀黍、小米、豆餅、豆油、芝麻、穀屑、木材綿紗、塩等是也、

▲一月以降進口增加貨品

貨別	二年	元年
綿布本色	一六、六六八、三五一	一〇、五七四、六九五
蔴袋	七、九五九、一五五	八、一三〇、〇四〇
紫銅	三、九四〇、四四〇	三、〇四〇、六〇七
器機	四、三六、五一六	一、四四六、四八二
工具		
車輛	三、六八一、七一三	二〇、二九七、一〇七
船舶	七、六四八、五一〇	
電品	九、一九九、六〇一	
茶葉	四、四八七、八九七	一、三〇〇、一三一
米穀	四、六九五、〇六八	一、五四四、四七一
製菓	四一、三六一、一九六	三〇、六九一、〇八四
酒類	七、四〇一、三二一	七、二一、一九六
滑物油	二、一七五、一八九	二、一九一、九九九

▲一月以降進口減低品

輸入品中、棉布中、漂白、染色、印花棉布、雜類棉花、棉紗等、悉減呢絨、人造細絲、鋼鐵、米穀、糖品、酒類、紙卷煙草、純碱、染料、揮發油、燈油、肥皂、紙、洋灰、象皮等、亦悉減低、

九州、台灣間千六百公里 開始定期商業航空聯絡

【東京七日發】日本內地台灣間、千六百公里聯結之定期商業航空、八日開始第一次飛行、於郵便聯絡之使命、用佛卡3、M、機依大森操縱士阿部、純空士、田代機關士之操縱攜行兒王拓相、望月遞相之聲明書、且滿載郵便物、午前七時、豫定由福岡出發而該機午後零時十分抵那覇、同一時自那覇出發、午後五時、抵於施政四十年視賀裡之台北市、

滿洲國改正營業稅與舊稅率之比較關係（一）

關於全滿商議聯合會決議課稅案、依奉天商工會議所調查、與滿洲國改正營業稅及舊稅率之比較如左、

一、吉林省之營業稅

業別	徵收品別	舊稅率	改正稅率
物品販賣	塩	無稅	放賣之千分之二
同前	礦石（批發）	放賣之百分之二	放賣之千分之三
同前	煤油（同）	無稅（但代理店爲百分之二）	同
同前	麥粉（同）	無稅	同前
同前	白綿絲（同）	放賣之百分之二	同前
同前	白綿布（同）	同前	同前
同前	木材（同）	同前	同前
同前	麻袋（同）	同前	同前
同前	豆油（同）	同前	同前
同前	豆餅（同）	同前	同前
同前	前揭以外批發	同前	放賣之千分之五
同前	糧石（小賣）	放賣之千分之二	放賣之千分之五
同前	煤油（同）	無稅	同前
同前	麥粉（同）	同前	同前
同前	前揭以外之小賣	放賣之百分之二	放賣之千分之六
製造業	豆油	放賣之百分之二	放賣之千分之四
同前	豆餅	放賣之百分之二	放賣之千分之四
同前	麥粉	無稅	同
同前	綿布	放賣之百分之二	同
同前	柞蠶絲	同	同
同前	前揭以外之製造	同	放賣之千分之六

滿人側股票活況
奉天商工界之新現象

最近平津地方之舊東北軍閥、爲收集資金起見、現在奉放賣各種股票、日滿各股份店及錢舖、現奔走賣買、股票界呈活況、而股票之種類、如瀋海鐵路公司、奉天紡紗廠、大連政記輪船公司、營口肇興輪船公司、奉天惠臨火柴公司、奉天儲蓄會、八王寺啤酒瀛水公司、肇新窰業公司等爲主要股份、

滿鮮國境之聯絡
建設大鐵橋十四處

滿鮮交通史上一新紀元制定之豆滿江、鴨綠江上之橋梁架設案、現在滿洲國國道局朝鮮總督府計劃中、其一部已竣工、而滿鮮兩當局之意爲鮮滿國境地方之交通產業之開發及治安確保起見、滿洲國側八、朝鮮側六、均決築造近代的大鐵橋及大鐵筋混凝土橋、以兩國境主要都市間、謀連絡交通、現在起工中、

▲滿洲國側●●●

以經費六十萬圓先着工二大鐵橋、一爲全長五百米幅員十米十八日動工、又另一爲全長二百米幅員二十米、二十日即舉行竣工式、

▲朝鮮側●●●

於慶源橋（現在工事中）、

東京商品展覽會
自十月十五日於新京開催

【新京】東京市產業局、新京出張所、爲與現地商人聯絡交易、自十月十五日至明年三月卅一日止、在新京五馬路平安大樓內、開催東京商品展覽會、

普及新制度量衡 在錦州開始宣傳

【錦州】奉自新制度量衡法實施以來、業經年餘、對於舊度量、器之製造修理販賣輸入、及無許可營業等、亦經嚴勵取締、現在猶豫期間、僅剩三年有餘、關於新制度量衡器之普及、極於緊要、茲爲普及宣傳起見、由權度局派員來錦、協同錦州省公署、於十月十二十三十四之三日間、在錦州實施宣傳、以期新制之澈底普及、其宣傳實施事項如左、

一、無料交換、以舊器物三個、無斯交換新器物一個、可交換之新器種類如左、
度器　竹製及木製、（一尺）
量器　角錐行、及圓形、（二升一升、）
衡器　木桿勾稱、及木桿盤稱、
交換場所、錦縣東門外分所

（二）街頭指導所　對于所配給之新器之使用法、舊器與新器之比較、與物價之影響、及今後之處置等、懇切指導、並廢答一般民衆之盾問、場所東門外分所前、與大馬路錦州市場後、

（三）懸賞募集　對於一定之距離、及一定長度、一定容量、一定重量之物使依目力測量估計、而以新制度量衡解答之、對於完全答對者、給與左列之奬金、
一等（一個）拾圓
二等（二個）五圓
三等（十個）壹圓、
場所東門外東門分所前、

（四）新制度量衡陳列　陳列各種新制度量衡器、以供一般之參觀、場所東門外東門分所前、大馬路錦州市場前、

（五）講演會及電影　關於新制度量衡之講演、並無料開演電影、場所省立師範學校運動場、

大豆收穫銳減

【錦州】大豆爲我國特產、農者爭種、詎本年來、竟遭歉收、不但品質不佳、且粒小、綜合全縣大豆之歉收程度、五成至六成之譜云、

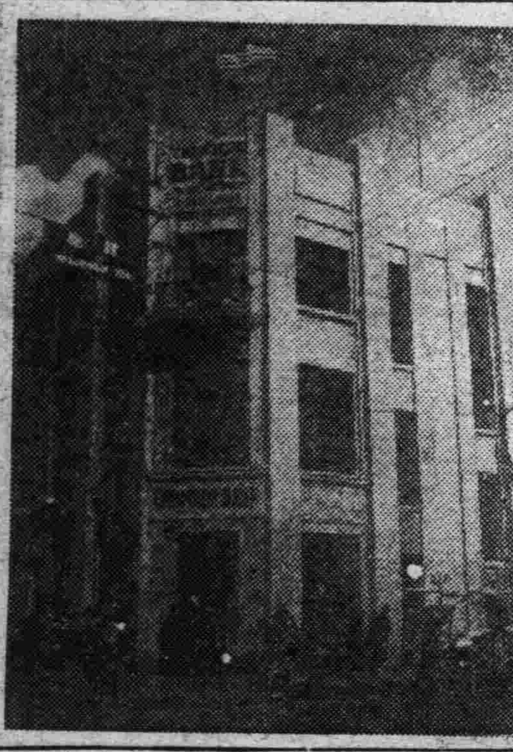

寫眞說明　上海市場之不況甚大、上海之美系信託銀行本店、因營業不振、發表閉鎖、白系俄人間呈一大恐慌、

上海之不況甚大
中小銀行商店閉鎖多

【新京】據上海電、上海之不況甚大、其不況之表現、對土地建築物、股本七百萬弗支付之、美系不動產會社、遂發展破產、共他一二土地建物會社、亦呈困難、據工部局土木課發表、頁本年七月、每月新築請願書、平均達二百乃至二百五十、然九月減少四十件以下、空房亦漸增、爲近年稀有之不況、而最近租界內關閉之店舖、中流會社四社、自去年八月至本年九月中旬、閉鎖銀行本店二四、支店七四、錢莊達二百餘、

銅市場昂騰

【東京八日發】美國銅市場因歐洲之大量訂購、一舉向十錢躍騰、成爲九仙五、實現一九三三年七月以來之新高價、而日本水曜會之賣價、本日增至十四元七角、較昨日續騰六角五分、

福岡博覽會 特設滿洲館

福岡市本年中完成築港計劃、爲記念起見、自明年三月二十五日、五十日間、於該埋地、開催落成記念大博覽會、同市長久世庸夫氏及市會議員、商工會議所議員數名、今次經奉天抵新京、歷訪日滿各機關、關於特設滿洲館、協議要路亦協議誘致在滿日人參觀

關於滿鐵社債

【大連】滿鐵十年度社債殘額九千五百萬圓之發行、爲與共同銀行團接洽起見、渡日中之滿鐵佐佐木理事、於八日回任、船中談及本年度社債九千五百萬圓、招募不難、日本內地社債市場硬化、雖事實上現下關於滿鐵財政上之懸念、一、總局之收支公開、二、對華投資之限度、三、今後滿鐵之需要資金、此三案得解決、資金關係、亦無何等困難、滿鐵之資金對策、樹立五年案、有可自信、又傍系股之開放、先開南滿瓦斯股之半額、放賣市塲、

中外滙兌

午前
美匯兌　四弗八九圓八分五
日匯兌　二八弗六七圓
美日匯　賣　二八弗一六分九
　　　　買　二八弗一六分一一
美國上海匯　三七弗八七仙
上海市匯　賣　一三一圓二分一
　　　　　買　一三二圓……分
上海匯　賣　三七弗一六分九
　　　　買　三七弗一六分一一
上海英匯　賣　一先六片一八分三
　　　　　買　一先六片一六分七

午後
英美匯兌　……弗……仙
日美匯兌　……弗……仙
美日匯　賣　……弗……仙
　　　　買　……弗……仙
美國上海匯　……弗……仙
上海東滿匯　賣　一三一圓四分三
　　　　　　買　一三二圓四分一
上海海匯　賣　三七弗一六分一
　　　　　買　三七弗一六分一三
上海英匯　賣　一先六片一大分七
　　　　　買　一先六片二分一
奉天城內匯兌
●國幣匯上海　一、三二五
●國幣匯申鈔　……
●現洋票匯天津　一、三三七

各地錢鈔

【奉天】●日站金票對國幣　午前　午後
開行　……　……
下市　……　……
大價　……　……
小價　……　……
安數　千　萬
●全國幣對金票現行
九點　一〇〇〇〇　一點　一〇〇〇〇
十點　一〇〇〇〇　二點　一〇〇〇〇
十二點　一〇〇〇〇　三點　一〇〇〇〇
●鈔票對國幣開行
開行　一三三六〇　一三四〇〇
下市　一三四四〇　一三三五〇
大價　一三四七〇　一三四〇〇
小價　一三三六〇　一三三五〇
安數　一萬　三萬
●同現行
九點　一三四一〇　一點　一三四三〇
十點　一三三六〇　二點　一三四〇〇
十二點　一三四四〇　三點　一三四五〇

【大連】●鈔票對金票（近卯）　午前　午後
開行　一三三六〇　一三四〇五
下市　一三四一〇　一三三二〇
大價　一三四八〇　一三四〇五
小價　一三三五〇　一三三〇〇
安數　四一〇萬　三〇〇萬
開行　……　……
下市　……　……
大價　……　……
小價　……　……
安數　萬　萬
●同現行（一千）（午後）
九點　一三三二〇　一點　一三四〇〇
十點　一三四一〇　二點　一三四一〇
十二點　一三四〇五　三點　一三三二〇
●鈔票對小洋票現行　一〇七六三
●對現鈔票現洋行　一一八五〇

【安東】●國幣換金票　午前　午後
近卯開　……　……
同下市　……　……
遠卯開　……　……
下市　……　……

【開原】●金票對國幣現行（午前）（午後）
九點　一〇〇〇〇　一點　一〇〇〇〇
十點　一〇〇〇〇　二點　一〇〇〇〇
十二點　一〇〇〇〇　三點　一〇〇〇〇

【新京】（午前）
●鈔票對金票　一三三五〇
●國幣對金票　一三三六〇
●鈔票對金票　午後
現洋票對金票
國幣對鈔票

【哈埠】●國幣對金票（午前）（午後）
十點　一〇〇〇〇　二點　一〇〇〇〇
十二點　一〇〇〇〇　三點　一〇〇〇〇

各地豆糧

奉天市豆糧行
大豆　一、五〇〇
豆餅　一、七九〇
豆油　一、八八〇
白小豆　一、六〇〇
紅小豆　一、五〇〇
花小豆　一、三五五
吉豆　一、七五〇
合豆　一、一〇〇
青豆　一、五〇〇
麻豆　一、三五五
碗豆　一、〇〇〇
粳子　一、一五〇
谷子　一、一〇〇
黍子　〇、五〇〇
稷子　〇、八〇〇
稻子　一、四〇〇
大麥　〇、八〇〇
小麥　一、三〇〇
高粱　一、二〇〇
包米　一、三〇〇
粳米　二、七〇〇
元米　二、一〇〇
小米　二、三〇〇
江米　二、四五〇
勝米　二、二〇〇
稻米　三、四〇〇
陳米　一、七〇〇
秫米　一、五〇〇
之蔴　二、九〇〇

【大連】大豆（一百斤）鈔票價
現帶袋　四五〇　四四一
不帶底　……　……
九月底　四三三　四二八
十月底　四一八　四一九
十一月底　四二〇　四一七
十二月底　四二〇　四一八
一月底　四二二　四二〇
●豆餅、一塊（鈔票價）午前（開行）　午後（開行）
現行　一四五〇　一四二〇
十月半　一四五〇　一三八〇
十一月半　一三一〇　一三〇〇
十二月半　一三二〇　一三〇〇
一月半　一三二〇　一三〇〇
●豆油一箱（鈔票價）午前（開行）　午後（開行）
現行　一四五　一四五〇
●高粱（百斤鈔票價）午前（開行）　午後（開行）
現行　三三〇　……
九月底　二八九　二九四
十月底　二八五　二八六
十一月底　二八三　二八二
十二月　二八六　二八六
一月底　二九一　二九一
●大連麻袋（一枚金票價）
現貨　三六六　三六六
九月底　三六八　三六七
十月底　三六八　三六八

【新京】大豆一石鈔票價　午前　午後
安數　八萬　四萬
現行　……　……
九月底　……　……
十月底　……　……
一月底　……　……
●高粱、一石（鈔票價）午前（開行）　午後（開行）
現行　……
七月半　……
八月半　……
九月半　……

【哈埠】大豆壹車特價國幣　午前開行　午後開行
九月　一二五〇　〇九九五
十月　一〇二〇　〇九九五
十一月　一〇〇〇　〇九八五
小麥（仝上）午前（開行）　午後（開行）
九月半　一四五五　一四八〇
十月半　一四八五　一四九〇
十一月半　……　一五〇五

國外商品

●美國棉花五十個
十月卯　一仙〇五
十二月卯　一仙〇六
一月卯　一仙一一
三月卯　一仙一六
五月卯　一仙二〇
七月卯　一仙三〇
現行
●印度棉花圓八十五錢（撥）
羅吉印　二一七　留比
卜鮮吉印　一九八　留比
高魯印　一五〇　留比
大阪棉花
近卯
大阪三品棉紗（開行）遠卯
午前（開行）　午後（開行）

奉天警務廳化驗　瀋陽警察廳註冊

專貼風寒濕痺筋骨麻木腰腿痛肝氣不舒胃脘脹痛五積痞塊男子腎寒疝氣婦女經血不調赤白帶下瘀血腹痛症

雙層麝香化積膏

優待函購　不加郵費　每份壹圓

哈爾濱代理處　太古街恒泰德仁記　六道街中西大藥房　正陽街德泰恒　太古街儲興當

發行所　奉天中街　德潤堂藥局

Veramon
Schering
凡拉蒙
立止一切疼痛
各大藥房均有出售

淋病新藥
陸軍藥局方收載
ジョール
次葯兒
能滅殺淋菌、澄清小便、雖連續服用、亦不能起胃腸障害或刺戟腎臟、『適應症』急性、慢性淋病、膀胱炎、尿道炎、婦女痳病等、
製造發賣元　ネオ製藥合資會社
東京市日本橋區江戶橋二丁目　電話日本橋三一七番
著名藥房・皆有經售

印「洋字牌」　堿料子每袋裝一六八斤　火堿每桶裝五〇〇斤

此貨向委敝本行爲全滿代理業已多年品質之優早經各界讚許是以銷路日見發達惠顧之情至爲銘感今爲便利各界顧客起見特於奉天新設分行一處各貨在庫豐富價値公道如承賜顧不拘多少無任歡迎

營業品目
台灣各社酒精、爪哇馬尼拉酒精、
醫療用藥品、化學、工業藥品、
火堿、堿料子、皮革材料藥品、
釀造用原堿、德國拜耳藥廠製品、
各種新藥品、膠皮製品及原料、
石鹼蠟燭原料、衛生材料、
染料、香料、消毒藥品、

貿易商　株式會社　濱崎商店
奉天出張所　奉天商埠地五緯路六街一〇八號　電話長五八八〇番
本店大連市山縣通一三五番地　電話長五五一八番
支店大阪市東區平野町一丁目一番地

活潑的健康
嫵媚的容貌

皆由晨夕飲用一杯 **中將湯** 得來

當此氣候變更之季節、憂鬱且恐懼的婦人病、遂不知不覺連袂而來、婦人病！乃奪畢生幸福之惡魔也。然備有中將湯者、則無此憂慮與悲觀矣。

蓋中將湯能使血液循環佳良、新陳代謝作用旺盛、既能與全身活力、又對於婦女諸症、亦受此作用、而獲根本治療與迅速奏效之偉力。

◇又支配美容及生殖作用之女性內分泌素、因其能助理卵巢內分泌器官之調整、故常表露青春之美。此點乃中將湯獨特之偉力、所以能博得世界絕大的信用、獲得世界絕大的名聲。

務希注意

倘發見婦女病之徵候請即服 **中將湯**

例如、月經不調、身体不適時、頭痛暈眩及上火時、腰腿發冷時、小腹疼痛或腰痛肩酸時、有臭氣難聞之白帶時感覺倦怠時等……

此時如服中將湯則奏效極大中將湯確是最理想之無上良藥

CHUJOTO

婦人靈藥
中將湯

產前產後

中將湯之效力、無庸贅述、已蒙世人稱讚爲產前產後之唯一良藥、故爲豫防疾病及保全母子上絕對不可缺少。即爲安胎及保健上亦不可不服者也、

各地著名藥房均有代售

—主効—

上火頭痛 眼目暈眩
腰腿發冷 月經不調
小腹疼痛 歇思脫里
神經衰弱 子宮病
赤白帶下 疝氣感冒
產前產後 浮腫惡阻

定價

試用分	二十錢
三日分	五十錢
七日分	一圓
十五日分	二圓
二十三日分	三圓
四十日分	五圓
八十五日分	十圓

婦人衛生須知
「健康寶鑑」
免費奉贈！
請以報紙名記入信中函索即寄

本舖 **津村順天堂**
本店 東京市日本橋區通三丁目 電話日本橋六〇二 振替東京六〇八
支店 大阪市南區長堀橋筋一丁目 電話南二五 振替大坂四五六

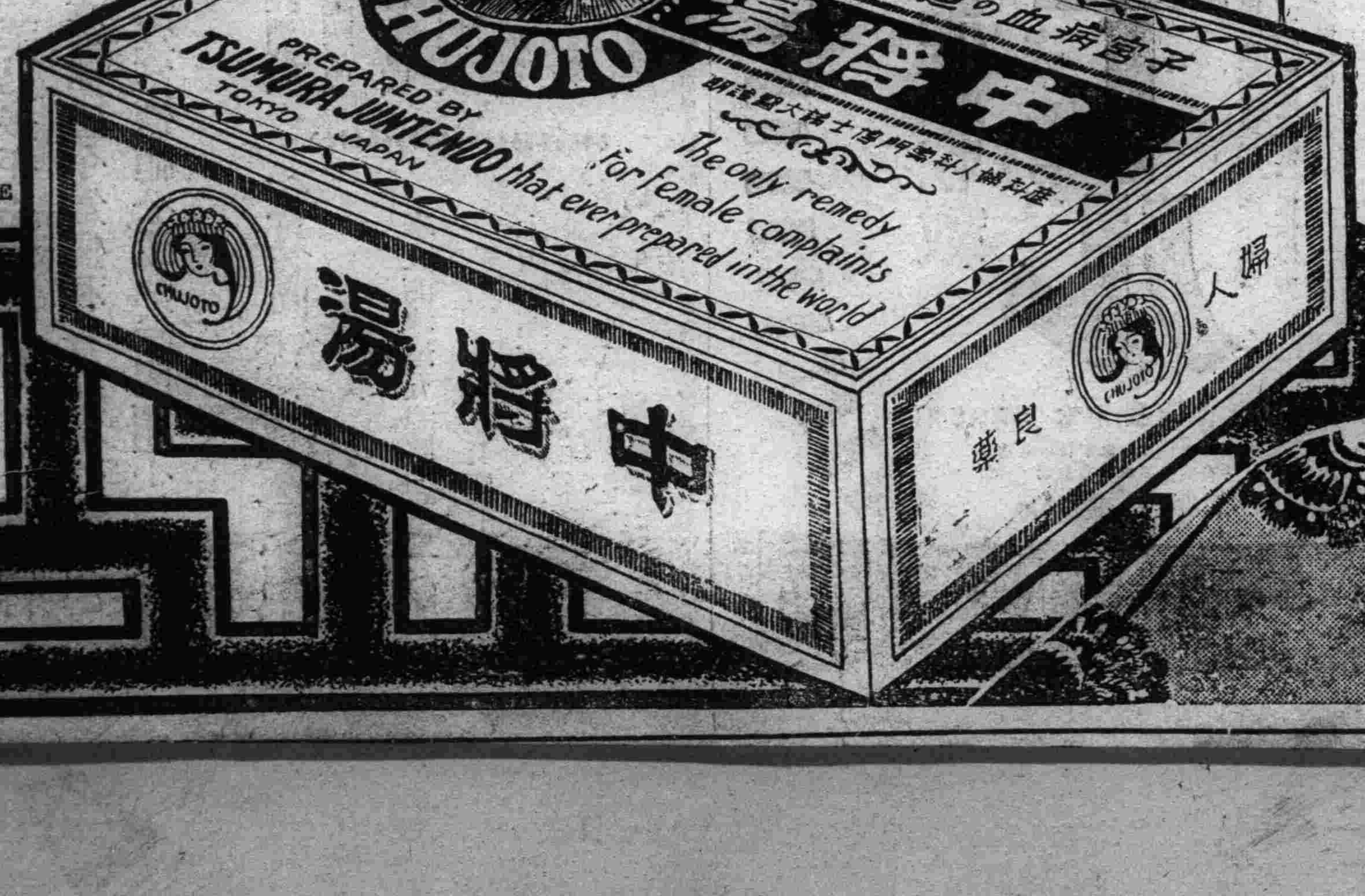

10-9E